PEACE Info (January 18, 2023)

- Myanmar's Acting President Demands Protection For Civilians
- At Least Eight Myanmar Regime Forces Killed in Tanintharyi Fighting
- Civil organizations in Kayin are facing huge obstacles with new Junta-drafted regulations imposed on civil society
- Kokang: Caught Between Myanmar and China
- Junta shelling kills 1, injures 3 in Shan state
- Junta Crackdown Against CDMers In Northern Shan State
- Nearly 50 Myanmar Junta Forces Killed in Three Days of Resistance Attacks
- Myanmar's Civilian Govt to Grant Mining Licenses for 'Ruby Land'
- Terrorism charge brought against former NLD member in Mandalay
- Guerrilla forces target military personnel gathering data for Myanmar junta election
- USDP Chairperson Meets Ethnic Nationalities in Shan State Capital Taunggyi
- 'I would call it a fake election staged by the junta'
- Myanmar Junta Supporters Protest UN Resolution Calling for end to Violence
- Myanmar Junta Leaked Memo Shows Resistance Growing Beyond Control
- Refugees Flee to India Amid Military Airstrikes in Myanmar
- Rohingya settlement on Bangladesh-Myanmar border torched amid fighting
- သမ္မတဦးဝင်းမြင့် တောင်ငူထောင် ရွှေ့ပြောင်းအကျဉ်းချခံရ
- ဒီပဲယင်းမှာ နှစ်လအတွင်း နေအိမ် ၃၅၀၀ ကျော်နဲ့ ဘုန်းကြီးကျောင်း ငါးကျောင်း မီးရှို့ခံရ
- ကန့်ဘလူမြို့ ထန်းကုန်းတိုက်နယ်အတွင်း စစ်ကောင်စီတပ် တိုက်ခိုက်ခံရ ၈ ဦးသေဆုံးဟုဆို
- မင်းကွန်း ထုံးဘိုကျေးရွာကို စစ်တပ်က မီးရှို့ဖျက်ဆီး၊ အမျိုးသား ၁ ဦး မီးရှို့အသတ်ခံရ
- စစ်ကိုင်းတိုင်းတွင် အိမ်ခြေ ၂,၀၀၀ ကျော်ကို စစ်တပ်က မီးရှို့၊ မျက်မမြင်အဘွားအို အပါအဝင် ၅ ဦးသေဆုံး
- ရေတာရှည်မြို့မှာ စစ်ကောင်စီတပ်နဲ့ PDF တိုက်ပွဲပြင်းထန်နေ
- ဘုတ်ပြင်းမှာ ရပ်ကျေးဥက္ကဋ္ဌဟောင်းတွေအပါအဝင် ဒေသခံရှစ်ဦး အသတ်ခံရ
- သရက်ချောင်းမြို့နယ်က စစ်ဘေးရှောင်များ စားနပ်ရိက္ခာနှင့် ဆေးဝါးများလိုအပ်နေ
- စစ်ကောင်စီ လက်နက်ကြီးကြောင့် ကရင်နီစစ်ရှောင်အမျိုးသမီး(၁)ဦးသေဆုံးပြီး ၂ ဦးဒဏ်ရာရ
- ရွှေကုက္ကိုလ်မြို့သစ်မှ အထောက်အထားမဲ့ တရုတ်နိုင်ငံသားများ လက်နက်ဖြင့် အစစ်အဆေးမရှိ သွားလာနေ
- ပုဏ္ဏားကျွန်းမှာ စစ်ကောင်စီတပ်နဲ့ AA စစ်သုံ့ပန်းချင်းလဲလှယ်
- မြောက်ဦးတွင် လူငယ် ၁ ဦး မိုင်းနင်းမိပြီး ခြေတဖက်ပြတ်
- မောင်တောတွင် စားနပ်ရိက္ခာထောက်ပံ့မည့် အန်ဂျီအိုများ သွားလာခွင့်မရသဖြင့် ဒေသခံများ အခက်တွေ့
- စစ်အာဏာသိမ်း ၂ နှစ်ခန့်အတွင်း ပြည်သူ ၂,၇၄၉ ဦး သတ်ဖြတ်ခံရပြီး ၁၃,၆၀၀ ကျော် ဖမ်းဆီးခံထားရ
- တရက်တည်း စစ်ကောင်စီအကြမ်းဖက်တပ်ဖွဲ့ဝင်အယောက် ၂၀ ကျော်သေဆုံးဟု NUG ပြော
- စစ်ကောင်စီ ကျင်းပမည့် ရွေးကောက်ပွဲ ရခိုင်လူထု စိတ်မဝင်စား
- မန္တလေးတွင် လူဦးရေစာရင်းကောက်သည့်ကိစ္စဖြင့် ၁၆ ကြိမ်ထက်မနည်း တိုက်ခိုက်ခံရပြီး ၁ ဦးသေဆုံး
- ဇန်နဝါရီလကုန် စစ်ကောင်စီ ကာလုံအစည်းအဝေးခေါ်ယူမည်
- CDM နှင့် ပတ်စ်ပို့ ဖျက်သိမ်းခံရသူများကို ပစ်မှတ်ထားစောင့်ကြည့်ရန် စစ်ကောင်စီ ညွှန်ကြား

- မြန်မာ သေမင်းတမန် စစ်လက်နက်စက်ရုံများကို ပစ်မှတ်ထားခြင်း
- လွတ်လပ်ရေးနေ့မှာ ပြသွားတဲ့ ဒုံးပျံစနစ် အသစ်နဲ့ တင့်ကား
- စစ်ပွဲအောင်နိုင်ရေး စစ်ကောင်စီလေတပ် ရက်ရက်စက်စက် ပစ်ခတ်နေ
- အိန္ဒိယနိုင်ငံပိုင်နက်အတွင်သို့ ဗုံး ၂ လုံး ကျရောက်ခဲ့ကြောင်း ဓာတ်ပုံသက်သေနှင့်တကွ CIC ထုတ်ပြန်
- မြန်မာ-ဘင်္ဂလားဒေ့ရှ်နယ်စပ်မှာ ရိုဟင်ဂျာ အဖွဲ့တွေ တိုက်ပွဲဖြစ်၊ ဒုက္ခသည်စခန်း မီးရှို့ခံရ
- မြန်မာစစ်အုပ်စုနှင့် ဆက်နွယ်ပတ်သက်မှုအတွက် အစ္စရေးနည်းပညာကုမ္ပဏီ Cogntye ကို စုံစမ်းစစ်ဆေးရန် တောင်းဆိုမှုများ ရှိနေ
- မဲဆောက်တွင် မြန်မာနိုင်ငံသား ၂ ဦးကို စိတ်ကြွဆေးပြား ၈၀,၀၀၀ နှင့်အတူ ထိုင်းရဲဖမ်းမိ
- မူးယစ်ဆေး အမြောက်အများနဲ့ မသင်္ကာသူတွေ ထိုင်းဖမ်းဆီး

Myanmar's Acting President Demands Protection For Civilians

By THE IRRAWADDY | 18 January 2023

Duwa Lashi La, the acting president of Myanmar's National Unity Government (NUG), says protecting civilians is as important as eliminating the military regime, amid attacks on junta election preparations.

Resistance groups in Yangon, Mandalay, Monywa in Sagaing Region, Launglon in Tanintharyi Region and Thaton in Mon State have attacked voter registration sites where junta administrators are compiling household registrations for the planned general election.

Five junta personnel, including two police officers and a ward administrator, have been killed.

While most attacks were non-lethal, resistance groups warned that future attacks will be bloody and urged the public to stay away from regime officials. However, junta forces have been summoning the public to submit their details.

Duwa Lashi La said he bows down when he thinks of the revolutionary spirit and people's determination to resist the dictatorship each day.

"The NUG sees the elimination of the military regime as the first priority but the protection of the lives and property of the public is our first priority too," he told a cabinet meeting on Tuesday.

He urged revolutionary leaders to use the correct tactics to oppose the junta's planned election.

The election is widely seen as an attempt by the junta to tighten its grip on power following the 2021 coup.

The NUG, revolutionary forces and democracies around the world have denounced any election as a sham. The United States and United Nations have said any election held by the regime will be neither free nor fair.

Ethnic armed organizations, including the Ta'ang National Liberation Army, Karen National Union and Kachin Independence Army, rejected the planned election and warned administrators not to take part.

https://www.irrawaddy.com/news/burma/myanmars-acting-president-demands-protection-for-civilians.html

----

At Least Eight Myanmar Regime Forces Killed in Tanintharyi Fighting

By THE IRRAWADDY | 18 January 2023

Eight Myanmar junta forces, including pro-regime Pyu Saw Htee militia, were killed on Monday in a clash with ethnic Karen-led resistance groups in Palaw Township in southern Myanmar's Tanintharyi Region.

A fierce firefight erupted on Monday afternoon when fighters from the Karen National Defense Organization, one of the armed wings of the Karen National Union, the Palaw People's Defense Force (PDF) and other local resistance groups raided military regime forces based in Shat Pon Village in Palaw Township.

Weapons and ammunition seized on Monday by resistance forces during a clash in Palaw Township's Shat Pon Village. / CJ

During the raid, the resistance forces mined military vehicles, as well as shooting dead junta-appointed village administrator Nyein Chan Aung, who was also the leader of Shat Pon's Pyu Saw Htee militia, said Palaw Regional Defense Forces (PRDF).

A spokesperson for the Myeik District PDF told The Irrawaddy that they had received reports from Shat Pon residents detailing how they were being oppressed by Pyu Saw Htee militia in the village.

PRDF claimed to have killed eight junta forces in the clash. The group submitted photos of dead soldiers and captured weapons, ammunition and military kit as evidence.

There were no resistance casualties, said PRDF. However, two villagers were killed in the fighting after regime forces opened fire at random.

After the clash, a 33-year-old Shat Pon man was reportedly killed after being arrested by regime soldiers while returning from fishing. The man's throat was cut, reported local media The Tanintharyi Times, citing residents of Shat Pon.

Regime forces also stole a gold chain from the victim, the report added.

Later on Monday night, further fighting broke out in Palaw as the combined resistance forces raided Myanmar military battalion 285, said PRDF.

Casualties from that clash are currently unknown.

https://www.irrawaddy.com/news/war-against-the-junta/at-least-eight-myanmar-regime-forces-killed-in-tanintharyi-fighting.html

----

Civil organizations in Kayin are facing huge obstacles with new Junta-drafted regulations imposed on civil society

Is the regime trying to strangle local aid- providers? Associations in Kayin State are facing a big dilemma over whether to comply with the new junta -drafted registration of all civil society groups, and the requirement to re- register by January 2023.

Karen News | 18, January 2023

An official from a civil society group in Hpa-An city told KIC that " we are still debating whether or not to keep their association, as we may be disbanded and suffer reprisals, if we failed to comply."

He said, " Our team is a simple funeral team. Our donors are in neighborhoods and cities. Now, with the new Military Council law, it is a little difficult for us to think about it. According to the law, you cannot be associated with an illegal organization, so each of our donors needs to know everything. Because of that, it is difficult for us to re- register."

According to the law of the military council, any civil organization must be registered, or they will be imprisoned for 3 years (or) fined 1,000,000 kyats. It states that if you communicate with individuals and organizations designated as illegal terrorists, you will be fined 5,000,000 kyats and imprisoned for up to 5 years.

A young man from Hlaingbwe who works in charity told KIC that " Due to the new law of the Military Council, the civil organizations providing support for social, local development, health and education will be weakened, and there will be fewer organizations that will be re-registered under the Military Council."

" I also heard that they are going to hold an election. I don't know if there will be an election or not. Anyway I heard that some civil society groups will re-register after the election. I can't say anything specific at this time," he said.

The Registration of Organizations Law, which was newly drafted by the Military Council, states that associations are not allowed to participate in political, religious and internal matters, and that government departments have the right to inspect them at any time.

The law was redrafted after the military coup and published in state-run newspapers controlled by the Military Council on October 28, 2022.The military council also instructed that the associations must be re-registered by January 2023.

A census was conducted in the provinces and regions from January 9-13 ,and during that time, there were 7 attacks in Mandalay, Sagaing, Tanintharyi, Karen and Chin, according to the newspaper of the Military Council on January 14. The Military Council has also announced that the nationwide population census will be conducted from January 9 to January 31.

https://karennews.org/2023/01/civil-organizations-in-kayin-are-facing-huge-obstacles-with-new-junta-drafted-regulations-imposed-on-civil-society/

Kokang: Caught Between Myanmar and China

By BERTIL LINTNER | 18 January 2023

One of the most unexpected developments in the struggle against Myanmar's latest military dictatorship is the support for the resistance that has come from the Myanmar National Democratic Alliance Army (MNDAA). An ethnic armed organization (EAO), the MNDAA is based in Kokang in the far northeastern corner of Shan State in eastern Myanmar.

More than 90 per cent of Kokang's population of approximately 150,000 people are ethnic Chinese of Yunnan descent, and the region's cultural, personal and even political ties with China have always been strong. Given Beijing's support for the junta that was installed after the February 2021 coup, it may seem surprising that the MNDAA is getting away with supporting the resistance to the regime. But, as a long-time observer of Myanmar politics, put it: "It looks to me as if the Chinese are working, as they often do, to keep a foot of some sort in all camps."

A January 2023 graduation ceremony for new MNDAA recruits. / The Kokong.

The MNDAA has trained several groups of fighters from the pro-democracy resistance, which are loosely-banded together and known as People's Defense Forces (PDF). Arms for the resistance have also been provided through the MNDAA and its close ally the Ta'ang National Liberation Army, a powerful EAO that is active in Palaung-inhabited areas of northern Shan State. The weapons, in turn, are Chinese-made and come from the United Wa State Army (UWSA), which has had a ceasefire agreement with the Myanmar military since 1989, and therefore cannot be directly involved in the fight.

The flow of guns and the fact that no Chinese-made FN-6 Man-portable air-defense systems (MANPADS), of which the UWSA has many, have been provided seems to indicate that the China is giving its tacit approval to the arms supplies, but with certain limitations. The PDFs need MANPADS urgently to protect themselves against the increasingly frequent airstrikes that the military regime has unleashed against resistance strongholds. But it wouldn't look good if any of the Chinese-made planes in service with the Myanmar Air Force were shot down by Chinese-made MANPADS.

In this rather complicated context, it should also be remembered that this is not the first time that the MNDAA has been engaged in a conflict with the Myanmar military. The group was one of four EAOs that emerged from a mutiny among the rank-and-file of the once powerful Communist Party of Burma (CPB) in 1989. The others were the UWSA, the National Democratic

Alliance Army in eastern Shan State, and the New Democratic Army in Kachin State. All four entered into, but did not sign, ceasefire agreements with the then junta, the State Law and Order Restoration Council (SLORC), but fighting broke out between the MNDAA and the Myanmar military in 2009. The MNDAA lost most of its territory, and an estimated 30,000 Kokang people fled across the border to Yunnan.

MNDAA troops at a memorial parade for Pheung Kya-shin in Mongla in March 2022. / The Kokang

Most of them were able to return but, in February 2015, fighting resumed and between 40,000-50,000 refugees ended up in Yunnan. Massive airstrikes and artillery barrages were used. In a May 2015 article for Jane's Defense Weekly, writer Anthony Davis described the offensive as "the largest war since Myanmar's independence." China cannot have been pleased with what happened in 2009 and 2015, and probably thought it wise to maintain good relations with the MNDAA. With its ethnic Chinese population, Kokang has always served as an unofficial buffer zone between China and Myanmar, as well as gateway for China's influence in Shan State and beyond. Consequently, Kokang is of the utmost strategic importance to Beijing.

Kokang's exact status has always been somewhat ambiguous. Prior to the arrival of the British in the then Burma, Kokang maintained a dual relationship between local chieftains and the Shan saohpa [sawbwa in Burmese] of Hsenwi to the west of the Salween River and with Chinese rulers to the east of the Salween. But under an 1894 agreement between Britain and China, Kokang was recognized as Chinese territory. However, a new agreement was reached in 1897 under which China had to cede Kokang to the British, who placed the region under the jurisdiction of North Hsenwi State and a local myosa, literally a 'town eater', or local tax collector, who also had other duties.

Olive Yang

During World War II, Kokang's status was changed again and, in 1951 it became a separate entity within the Shan States ruled by its own saohpa. His name was Yang Kyein-sai and he belonged to the Yang clan, the most powerful family in Kokang. His sister Yang Kyin-hsui, better known as Olive Yang, is perhaps the best-known of his siblings. She had her own armed militia and, in the 1950s, became involved in the opium trade, although her role in business and politics has been grossly exaggerated and even glamorized, perhaps because she was openly lesbian.

Some contemporary writers have elevated her to the status of an early LGBT activist and, even more imaginatively, as a superspy connected with various foreign intelligence agencies. In fact, Olive Yang's main and only real claim to fame was that she was the first person to send opium in truck convoys down to the Thai border, rather than by the usual mule caravans. She traded

opium with the remnants of the Chinese nationalist Kuomintang (KMT) forces on the Thai-Shan State border, but had hardly any other significant connections with the outside world.

In 1960, Olive wanted to assume the title of saohpa of Kokang, a title still held by her brother, but she was detained by Myanmar's central authorities from 1963 to 1968. She lived quietly in Yangon and Shan State after her release until 1989, when the then military intelligence chief General Khin Nyunt appointed her, ex-opium warlord Lo Hsing-han and Aung Gyi, a Sino-Burmese former army officer, to negotiate with the CPB mutineers in Kokang. She died in 2017 in Muse in northern Shan State.

Another Yang sibling, Yang Kyein-sein, *aka* Jimmy Yang, was far more important than Olive. He was elected MP for Kokang in 1950, a position he held until General Ne Win's coup in 1962 and the end of Myanmar democracy. Jimmy Yang also founded the Burma Bank and was a prominent personality in politics and business throughout the 1950s.

He went underground after the coup and formed the Kokang Revolutionary Force which, in 1964, merged with two Shan groups to form the Shan State Army, led by Sao Nang Hearn Hkam, the widow of Myanmar's first president Sao Shwe Thaike. But Jimmy soon broke away and served for a while as a manager of the long-gone Rincome Hotel in Chiang Mai. He later allied himself with the KMT in the opium business and with ousted Prime Minister U Nu in exile politics. Jimmy Yang left for Paris in 1973, but returned to Myanmar during a general amnesty in 1980. He died in Yangon in 1985.

Meanwhile at home in Kokang, crucial events took place which became a turning point in the modern history of the territory. In 1967, two of Jimmy Yang's officers, Pheung Kya-shin and Pheung Kya-fu, traveled to China to ask for help. The Chinese introduced them to CPB exiles, who for several years had been planning a major push into Myanmar. On January 1, 1968, heavily-armed CPB units crossed into Myanmar at Möng Ko in northern Shan State. Five days later, the Pheung brothers and the force they commanded crossed into Kokang, which was overrun within days. Kokang and large parts of northern Shan State soon came under CPB control.

A memorial to Pheung Kya-shin in Mongla in March 2022. / The Kokang

By the mid 1970s, the CPB had extended its 'liberated area' to encompass 20,000 square kilometers of land along Myanmar's border with China. The problem, though, was that the CPB's soldiers consisted almost exclusively of people from the mountains of northern and eastern Shan State, while orthodox, Maoist Bamar dominated the CPB's political leadership. People like Pheung Kya-shin didn't even join the CPB; he was content to be an army commander and local administrator in Kokang. Almost inevitably, this led to a mutiny, which began in Kokang in March 1989 and, in April, spread to the Wa Hills and other CPB-controlled areas.

At first it was believed that the CPB mutineers would link up with Myanmar's other EAOs. But the SLORC was faster, and made the mutineers an offer they accepted without hesitation: keep your armies but don't share your guns with the other EAOs, and you can also retain control over your respective areas and get involved in any kind of business. In the beginning that meant the trade in opium and its derivative heroin, but now commercial pursuits are more diversified and include tin and rare earth mining with China being the main market for exports.

Since the mutiny, Kokang has been transformed into a center for cross-border trade with China. Whereas during the CPB days there were only bamboo huts and a few bigger houses made of stone, high-rise buildings now loom over market places and shopping centers. There are even talks about building a high-speed railroad from China through the southern part of Kokang to Hsenwi, and then all the way to Mandalay and, eventually, Yangon and the port of Kyaukphyu in Rakhine State. Needless to say, Kokang's recent development is more in tune with what the leaders in Beijing want, as China no longer exports communist revolution. Today it's a question of trade, commerce and all kinds of influence over Myanmar's internal affairs, be it the insurgencies and military affairs or mainstream politics and, most important, geopolitical concerns.

Representatives from Myanmar's parallel National Unity Government, ethnic armed organizations, the military regime and officials from China's government attend a memorial parade for Kokang rebel leader Pheung Kya-shin in Mongla in March 2022. / The Kokang

Pheung Kya-fu died in June 2017 at the age of 81 and Pheung Kya-shin on February 16, 2022. He was 94. With those old warlords gone, a new generation of Kokang leaders have taken over, but little is known about them. It is also not known how and when they invited PDF fighters to their area. But with Kokang commanders in charge it is certain that relations with China are bound to be strong. And will the PDFs be able to maintain their independence? Their main weakness is that the PDFs have no central command and no common strategy. They can easily end up being totally dependent on the stronger groups that train and equip them.

That means that the struggle for Myanmar's future is as uncertain as it always has been: a never-ending civil war with more suffering for the people, who are now being bombarded by the Myanmar Air Force and ruled by an incompetent junta that has pushed the country close to an economic abyss. And much of it has to do with China's desire to secure its control over the vital 'Myanmar corridor', which gives it access to the Indian Ocean and markets across the world.

As for Kokang, it will not be an easy task for anyone in power in Naypyitaw to establish some semblance of authority over that virtually autonomous territory. Like the Wa Hills to the south,

it is a part of Myanmar that has never been under any effective, central governmental control — but which for a very long time has had much closer ties to China.

https://www.irrawaddy.com/opinion/guest-column/kokang-caught-between-myanmar-and-china.html

----

Junta shelling kills 1, injures 3 in Shan state

Troops fired on a camp for people made homeless by Myanmar's civil war.

By RFA Burmese | 23.01.18

One of the three people injured when a shell exploded in Loilen Lay town, is taken from an ambulance at Loikaw Hospital, Loikaw township, Kayah state on Jan. 15, 2023. Shwe Loikaw Charitable Association

A 33-year-old woman died and three men were injured when junta troops fired heavy artillery at an internally displaced persons' camp in Myanmar's eastern Shan state.

A mortar shell landed on the camp near Moebye township on Monday evening, residents told RFA.

An official from the anti-junta Moebye People's Defense Force said the woman, named Mulin, came from Don Du Ta village but fled to the camp in Kaung Hsawng village due to fighting between junta troops and PDFs.

He said troops from Pekon, 18 kilometers (11 miles) north of Moebye, were constantly shelling the camp.

"About 50 displaced people are gathered there. They come there because they can't go anywhere in urban neighborhoods," said the official, who didn't want to be named for security reasons.

Locals said the three injured men were being treated at a secret clinic because it was too dangerous to take them to local hospitals. They said one man, aged 65, was seriously injured.

The previous day junta troops fired artillery on homes in Kayah state, neighboring Shan to the south.

Two women and a man were injured when a shell exploded in Loikaw township's Loilen Lay town, according to an official of the Shwe Loikaw Charitable Association.

“The man was hit in the arm. The two women were only hit by shrapnel,” said the official who also wished to remain anonymous. “The two women have been discharged. The man is still in the hospital. None of them are in a serious condition.”

The junta has not released any information about civilian casualties caused by shelling.

RFA contacted Khun Thein Maung, junta spokesman for Shan state, and Aung Win Oo, spokesman for Kayah state, but the calls went unanswered.

More than 27,000 civilians have been killed by junta forces since the military seized power nearly two years ago, according to the Assistance Association for Political Prisoners (Burma).

Translated by RFA Burmese. Edited by Mike Firn.

https://www.rfa.org/english/news/myanmar/shan-shelling-01182023053311.html

----

Junta Crackdown Against CDMers In Northern Shan State

By **SHAN** | January 18, 2023

The military has arrested numerous government workers who have resigned as part of its ongoing crackdown on the Civil Disobedience Movement (CDM) in northern Shan and across the country.

Many of these CDMers, as they’re called in Burma, have been left alone until now. However, the regime has recently reportedly ordered town, district and village administrators to compile a list of government workers who have joined the CDM and are still living at home. The Northeastern Military Command gave the order for soldiers and police to arrest them with the help of informants.

A man living in the town in Kyaukme District, who spoke to SHAN on condition of anonymity, said two teachers in Hsipaw were arrested on 15 January. “They were living in their house after joining the CDM, so I don’t know why the soldiers arrested them recently,” the man said.

Civil disobedience movement (CDM).

A total of seven people who joined the CDM, including two other teachers, were arrested and gaoled in the town. Soldiers have also arrested teachers from Nam Lang in Hsipaw Township, and some youths from the same town, he said.

Eight people were recently arrested in Lashio.

“Soldiers are trying to arrest government staff who join the CDM in Lashio,” a lawyer from the town, who wishes to remain anonymous, told SHAN. He said two of them worked in the General Administration Department, four were teachers and two were political activists.

A few days ago, soldiers stormed the house of a doctor and a dentist in Kyaukme District and arrested both.

https://english.shannews.org/archives/25741

Nearly 50 Myanmar Junta Forces Killed in Three Days of Resistance Attacks

By THE IRRAWADDY | 18 January 2023

At least 48 Myanmar junta forces including pro-regime militia members and regime-appointed administrators were killed in the last three days as People's Defense Force (PDF) groups continued to attack regime targets across the country.

A resistance fighter was killed in a fierce clash with regime forces in Sagaing Region and two civilians were also killed during a shootout in Tanintharyi Region.

Incidents were reported in Sagaing, Mandalay, Magwe, Bago and Tanintharyi regions.

The Irrawaddy has collected the following reports of significant attacks from PDFs.

Some military casualty figures could not be independently verified.

Twenty regime forces killed, injured in PDF ambush in Sagaing

At least 20 regime forces are believed to have been killed or injured in Salingyi Township, Sagaing Region on Monday when several PDF groups jointly ambushed a military detachment of 70 troops heading to Sar Htone Village, according to the PDF groups and the Defense Ministry of Myanmar's parallel National Unity Government (NUG).

After suffering heavy losses in two hourlong shootouts, a Russian-made Mi-35 regime helicopter gunship conducted air strikes against resistance forces to evacuate troops on the ground.

In the shootout, a resistance fighter was also killed, the PDF forces told The Irrawaddy.

Regime vehicles ambushed in Sagaing

Spent ammunition used by regime forces to attack PDF forces in Monywa Township on Sunday. / Areal 71 PDF-Monywa

A regime soldier was killed in Monywa Township, Sagaing Region on Sunday when Area 71 PDF-Monywa ambushed regime forces clandestinely traveling in civilian vehicles in the township, the PDF group said.

After conducting a surveillance operation for several days, they ambushed the regime forces stationed at the Technology University in the township while the latter were traveling in three civilian vehicles.

After being ambushed, regime forces responded with both automatic firearms and heavy explosives, but all PDF fighters retreated from the ambush site without casualties, the resistance group claimed.

Three regime troops killed in PDF land mine ambush in Sagaing

Improvised land mines produced by Dragon Brother Task Force in Yinmabin / DBTF

Three regime forces were killed and five injured in Yinmabin Township, Sagaing Region on Monday when two PDF groups used 14 improvised land mines to ambush regime forces from Bantbwe Village, said Dragon Brother Task Force, which took part in the ambush.

Twenty regime forces including pro-regime Pyu Saw Htee militia members stationed at the village were ambushed while going out to obtain rations in nearby villages.

Eight regime forces killed in PDF raid in Tanintharyi

A soldier killed by Palaw Regional PDF in a shootout in Shat Pon Village, Palaw Township on Monday. / PRDF

Eight regime forces including pro-regime Pyu Saw Htee militia members were killed by combined resistance forces during their raid targeting a junta-appointed village administrator in Shat Pon Village in Palaw Township, Tanintharyi Region on Monday, said Palaw Regional Defense Force, which coordinated the attack.

The shootout erupted when PDF forces attempted to arrest the administrator at his house just as regime forces were about to escort him to another location.

During the clash, two civilians were shot and killed. There were no PDF casualties, however.

Two military weapons and ammunition were seized, the PDF group said.

Junta outpost torched in Tanintharyi

A junta police outpost is burned by resistance forces in Launglone Township on Monday. / LLPDF

Launglon People's Defense Force, along with the allied Special Guerrilla Force, claimed to have torched an abandoned junta police outpost on Monday night in Launglon Township, Tanintharyi Region.

The outpost was abandoned by 50 regime forces last Friday after repeated attacks by resistance forces.

Regime forces bombed by PDF drone in Mandalay

A PDF drone drops a bomb on regime targets in Nganzun Township on Monday. / Nway Oo Takhon-PDF

Local resistance group Nway Oo Takhon claimed it and five other PDF groups killed two regime forces and injured three others as they used a drone to drop a bomb on 20 regime forces stationed at a village in Ngazun Township, Mandalay Region on Monday.

The PDF group said it had to call off the aerial mission after dropping one bomb, as regime forces were armed with an anti-drone gun.

An aerial video shot by the PDF shows a drone dropping a bomb on regime targets.

All resistance forces retreated from the area without any casualties despite regime forces randomly responding with firearms.

Junta-run township General Administration Office attacked in Mandalay

Urban resistance group General Z Power claimed it and other PDF groups used an M79 grenade launcher to attack the junta-run township General Administration Department office of Amarapura Township in the city of Mandalay on Monday.

Some regime forces are believed to have been injured or killed, the PDF group said.

Four junta soldiers killed in Bago

Resistance fighters of Paungde PDF during an operation in Paungde Township / PPDF

Paungde PDF group claimed to have killed four regime soldiers and injured three others as they used a cluster of three land mines to attack a military detachment of 33 troops traveling in the forest in Paungde Township, Bago Region on Monday.

After suffering casualties, regime forces randomly responded with both firearms and heavy explosives and burned down seven civilian farm huts nearby.

All PDF fighters retreated from the area without any casualties, the PDF group said.

Junta-appointed administrator killed in Bago

PDF fighters of Paungde and Bago Region PDF during an operation / Bago Region PDF

Bago Region PDF said one of its resistance groups, Kyaukgyi PDF, assassinated junta-appointed ward administration member U Thein Lwin in the town of Kyaukgyi in Bago Region on Monday.

The administrator was notorious for oppressing and extorting money from civilians. Recently, the administrator had been actively collaborating with junta officials to organize the regime's coming sham election.

Following the assassination, regime forces randomly shelled nearby villages with 120-mm artillery rounds, injuring a resident, Bago Region PDF said.

Nine junta soldiers killed in PDF ambush in Magwe

The entrance to the town of Natmauk, Magwe Region / CJ

At least nine regime troops were killed in Natmauk Township, Magwe Region on Sunday when two PDF groups ambushed 12 soldiers on six motorbikes on a road, according to local media reports citing the PDF groups.

A representative of Galone Force-Natmauk, which coordinated the attack, told the media that the groups attacked the regime forces after conducting mine ambushes.

All resistance forces retreated when regime reinforcements arrived in the area. After the clash, regime forces torched some houses in nearby Phattawya Village.

https://www.irrawaddy.com/news/war-against-the-junta/nearly-50-myanmar-junta-forces-killed-in-three-days-of-resistance-attacks.html

----

Myanmar's Civilian Govt to Grant Mining Licenses for 'Ruby Land'

By THE IRRAWADDY | 18 January 2023

Myanmar's civilian National Unity Government (NUG) is planning to raise funds through mining licenses, according to its planning, finance and investment minister U Tin Tun Naing.

The minister revealed the plan to grant licenses for local and foreign businesses to operate gem mines in Mandalay's Mogok Township, also known as "Ruby Land", during a press conference on Sunday.

“We are doing this to bring justice after [gem mining] was monopolized by a handful of ruling elites in successive periods. Those businesses only served the interests of military dictators, so we are fixing this to serve the interests of the people, and to ensure the country and its citizens get what they deserve,” said the minister.

The NUG’s national resource management body will invite expressions of interest from local and foreign investors, said U Tin Tun Naing.

The move is among NUG projects scheduled for implementation between September 2022 and September 2023 to support the revolution against military rule, he said.

The NUG’s resource management body will consult with environmental and legal experts and refer to international procedures in granting mining licenses, said the minister.

Mining companies awarded licenses thanks to their ties to the Myanmar military have never implemented environmental management plans for their mines in the area, said NUG electricity and energy minister U Soe Thura Tun.

This was partly because the companies were mostly granted short-term licenses, encouraging them to exploit resources to the maximum while ignoring environmental impacts, he added. The NUG on the other hand plans to grant long-term contracts to help encourage more systematic and less environmentally harmful mining, he said.

“While we aim to raise funds for the revolution, we also want to systematize the mining of natural resources,” said U Soe Thura.

The mines will be operated as public-private partnerships with a 51 percent stake for the government and 49 percent for the private partner.

He added that the licensed mines will start operating after the military dictatorship is ousted, with more details of the project to be released soon.

A gems merchant in Upper Myanmar said no registered mining companies are currently operating in Mogok due to the lack of security and rule of law, but individuals and groups of miners are working on a small scale.

The Ta’ang National Liberation Army, and the NUG’s People’s Defense Force armed wing are active in areas surrounding Mogok, but junta troops control the town, said residents.

Known locally as the Land of Gems, the area comprises Mogok, Moemeik, Twin Nge, and Thabeikkyin where mines produce rubies, sapphires, peridot and other precious stones.

The parallel civilian government has so far raised more than US$100 million to fund its revolution against the military regime, according to the NUG’s planning and finance ministry.

The funds were raised by selling treasury bonds, auctioning off military-linked properties including two mansion residences of junta boss Min Aung Hlaing, and selling yet-to-be-built

apartments on military-linked land. The NUG said buyers will be handed keys to their properties once the junta is toppled. The NUG has also collected tax revenue totaling 3 billion kyats in the areas of the country it controls.

https://www.irrawaddy.com/news/burma/myanmars-civilian-govt-to-grant-mining-licenses-for-ruby-land.html

----

Terrorism charge brought against former NLD member in Mandalay

A businessman no longer active in politics was detained by soldiers posing as his customers after pro-junta social media users accused him of fomenting terrorism

Myat Thwel | Published on Jan 18, 2023

Khin Maung Chin, also known as Chin Chin (Facebook)

The military has filed a terrorism charge against a former member of Myanmar's ousted ruling party following his arrest in Mandalay late last month, according to a source close to the victim.

Khin Maung Chin, 40, was detained on December 19 by junta soldiers posing as clients of his peanut oil business, and charged 10 days later under Section 52a of the Counter-Terrorism Law, the source said. The charge carries a sentence of three to seven years in prison.

"He was accused of encouraging terrorist activities. I heard he was sent to Obo Prison on December 29 and had his first hearing in prison last week," the source told Myanmar Now.

According to the source, Khin Maung Chin had not been involved in politics since the military seized power nearly two years ago.

"He was just selling his peanut oil and hasn't been politically active for a while now," he said. "It's really shocking to see that they filed such a serious charge against him, but this is not unusual for the military council."

The source added that relatives had been caring for Khin Maung Chin's 90-year-old mother since his arrest.

"We still don't know how badly he was tortured during his interrogation as we haven't had contact with his family, but I am sure it was pretty bad. I'm just glad that he is still alive," the source said, speaking on condition of anonymity.

Khin Maung Chin became a member of the National League for Democracy (NLD) in 2012, but hasn't been active in the party since the 2021 coup. Since then, he has been mainly engaged in

running a peanut oil business under the name of Chin Chin, which he also uses as the brand of his product.

Prior to his arrest, pro-regime channels on the online messaging platform Telegram monitored his social media accounts, which they said he was using to foment terrorism.

Among the posts they highlighted were one on his Facebook page critical of the military council's response to an earthquake in Mandalay. Another was a birthday greeting to former NLD vice-president Dr. Zaw Myint Maung. Messages referring to Aung San Suu Kyi, the deposed state counsellor, as "mother," were also deemed a threat to the regime.

Participants in the Telegram exchanges suggested that soldiers pose as customers in order to arrest Khin Maung Chin. A photo, apparently taken on December 20 while he was undergoing interrogation, was later distributed on the same Telegram channels.

Khin Maung Chin was also identified as a member of the LGBT community, making him especially vulnerable to abuse in junta custody.

Last month, the regime sentenced Mandalay-based LGBT activist and transgender woman Sue Sha Shinn Thant to 22 years in prison on terrorism charges. Sources said she was tortured and sexually assaulted during her interrogation following her arrest in October 2021.

According to a member of the anti-regime Mandalay Strike Committee, the junta also arrested a monk earlier this month. Venerable Asara, 40, was taken into custody on January 3 and has not been heard from since, the source said.

https://myanmar-now.org/en/news/terrorism-charge-brought-against-former-nld-member-in-mandalay

----

Guerrilla forces target military personnel gathering data for Myanmar junta election

Resistance groups launch assaults against the junta's administrative personnel and their security details, calling on the public not to cooperate with the military's electoral process

Myanmar Now | Published on Jan 18, 2023

Junta immigration minister Myint Kyaing and staff are seen checking on the data collection process in Thingangyun Township, Yangon on January 14 (Military council's information ministry)

Resistance forces across the country have launched multiple recent attacks on junta personnel collecting data from residents in preparation for military-controlled elections scheduled for later this year.

Guerrilla groups have killed three administrative staff in Mon State and Mandalay since last Friday, and used explosives to target a military security detail for the data gathering process in Magway Region on Sunday.

As a pretext for the February 2021 coup, the military rejected the results of Myanmar's 2020 election—in which the governing National League of Democracy won a majority—and pointed to widely unsubstantiated claims of fraud.

Since then, the junta has planned to hold new elections under its own authority. Various ethnic armed organisations, the publicly mandated National Unity Government (NUG) and its affiliated People's Defence Force (PDF) are among those who have declared that they will not recognise the legitimacy of a military election. The NUG has stated that all personnel participating in the collection of data for such a junta-controlled vote would be subject to severe punishment under the Counterterrorism Law.

However, the coup council began gathering information from locals nationwide on January 9 to compile updated voter lists. Within two days, there were several bomb attacks in Yangon and Mandalay targeting infrastructure necessary to this surveying process; a police private involved in the data collection process was killed in another assault by the resistance in Tanintharyi Region's Launglon Township.

A group of junta-appointed administrators are guarded by junta soldiers and police officers while collecting lists of household members in Myanaung Township, Ayeyarwady Region (Military council's information ministry)

Bomb attack in Magway

On Sunday, the Garuda PDF and Black Panther Column used makeshift explosives to strike a convoy of 12 junta troops on six motorcycles leading administrative personnel through Magway Region's Natmauk Township on a data collection trip.

The attack, which involved eight bombs, was followed by a 30-minute shootout and occurred between the villages of Thabutpin—where the troops had been stationed—and Phat Taw Ye. While one member of the resistance was injured by a gunshot to the thigh, according to a Garuda PDF spokesperson, it was not known if there were any junta casualties.

"We retreated after we ran out of ammunition as more reinforcements arrived from [the military's] side," he told Myanmar Now.

In retaliation, 100 soldiers stationed at a nearby weapons storage facility and the No. 17 arms factory under the Directorate of Defence Industries raided villages around the attack site on Monday.

Locals claimed that the data collection process was put on hold in the area after the ambush.

Assassinated administrators

The Thaton People's Defence Team (PDT) shot and killed two junta administrative staff in the township by the same name in Mon State on January 13 after it became known that they were collecting lists of residents to be used to draft the military council's voter list.

Soe Thein, the administrator for Taung Tsun village, and a clerk whose name was not known at the time of reporting, were both shot twice at their office and died at the scene, according to members of the resistance force that claimed responsibility.

"The villagers were forced to come to the office to submit their lists of household members, so we conducted the operation in the evening, when there were no civilians," a Thaton PDT officer said. "The administrators collect the lists at the people's doorsteps in some regions but the female clerk threatened the public, saying that if they failed to submit the lists at the office, they would arrest them and send them to prison."

The officer urged locals to not cooperate with the data gathering process, which he said was being conducted in Thaton by village administrators as well as personnel from the Myanmar Red Cross, the fire department, and social welfare groups affiliated with the junta.

The body of administrator U Saw (Special Task Force Mandalay)

An administrator from Mandalay Region's Maha Aungmyay Township was also shot dead at his home on Sunday by members of an urban guerrilla force, after locals said that he was seen conducting checks of household residents in his ward.

It was not known at the time of reporting if the data he was gathering was for the junta's electoral use.

The Special Task Force-Mandalay (STF-MDY) claimed responsibility for the attack on U Saw, who was in his 50s, and released a 20-second video of the incident depicting gunmen entering his home on 69th St and chasing him down before shooting him.

The statement released alongside the footage explained that U Saw had been targeted due to his cooperation with the military council, despite warnings by the resistance to resign from their jobs or risk assassination.

STF-MDY also bombed a community hall in Chanmyathazi Township at 2pm on January 12 while junta administrative staff were holding a meeting, as well as an administration office in Maha Aungmyay's Than Shay ward, seriously injuring two staff.

Reporting by Esther J, Khin Yi Yi Zaw, and Myat Thwel

https://myanmar-now.org/en/news/guerrilla-forces-target-military-personnel-gathering-data-for-myanmar-junta-election

----

USDP Chairperson Meets Ethnic Nationalities in Shan State Capital Taunggyi

By **SHAN** | January 18, 2023

On Monday 16, the military-backed Union Solidarity and Development Party (USDP) chairperson travelled to Shan State, capital Taunggyi, meeting with the ethnic nationalities and culture association discussed about the junta's 2023 election plan.

At the meeting, U Khin Yi told the attendants to be united as all ethnic nationalities live in the same land and drink water from the same river. With all ethnic nationalities united, the election will be successfully held. He urged and sought for local collaborations to join the general election.

USDP chairperson meets with ethnic nationalities culture asssociations in Shan State capital Taunggyi.

"We received invitation letter, therefore we attended. They invited 4 people from each group but only two people from our group attended. The other organizations four people attended. It was strange that 8 people from Pa-O groups attended. Approximately, there were about 40 people attended." said meeting participant Sai Kham Noot.

At the meeting, several ethnic representatives from the cultural associations based in Shan State attended. They were Pa' O, Shan, Kokang, Intha, Taung Yoe, Palaung, and Yang Lai. However, Danu did not turn up

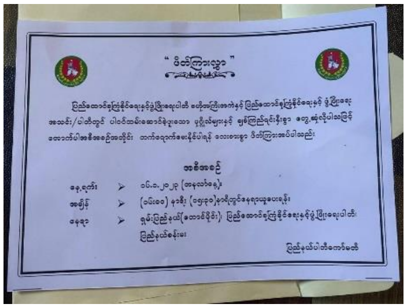

USDP Invitation letter.

USDP chairperson U Khin Yi reportedly made his first visit to the ethnic state. Previously, he met with pro-military political parties in Naypyitaw.

An anonymous person who attended the meeting told SHAN that the meeting was organized by USDP. He added that, "They mainly discussed about 2023 election plan. Some attendants are the 'follower', they attended as they were told."

The junta leader, Min Aung Hlaing said earlier this month that his regime will seek to hold general election. The junta-appointed election body is currently conducting data collection to update voter lists.

https://english.shannews.org/archives/25736

‘I would call it a fake election staged by the junta’

Veteran Rakhine politician Pe Than discusses the junta’s election plans and what they will mean for his home state and the country

Poe U | Published on Jan 18, 2023

Campaign posters seen in Rakhine State’s Sittwe Township before the 2020 election (EPA)

As a former MP who contested and won elections in 2010 and 2015, Pe Than is a well-known political veteran in his native Rakhine State. More recently, however, he has become a fugitive of the regime that seized power nearly two years ago. In this interview, he shares his views on the junta’s plans to hold elections later this year.

An archive photo of Pe Than in parliament in Naypyitaw in 2016 (Supplied)

Myanmar Now: The military council has been conducting population surveys to prepare for its planned election. Do you think the election will happen despite the ongoing armed resistance that continues to rage across the country?

Pe Than: The election is just a way for the junta to get out of its political predicament. It wants to project an image of peace and stability to the international community by having political parties take part in the election.

They will rig the election and tell the world that they are the legitimate government. They will pretend that the election was “free and fair,” but it won’t be. They have tied the hands of their main rivals, the National League for Democracy, creating a situation where they can easily win. This is why the public isn’t interested in the election. It isn’t supported by the international community or the ethnic armed organisations, either. It wasn’t well-conceived and it isn’t very promising. I would call it a fake election staged by the junta.

Arakan Army troops take part in a graduation ceremony for new recruits who have completed military training (AA)

MN: How do you think it will affect Rakhine State and the Rakhine people?

The election will not benefit the Rakhine people or anyone else in the country. It will only serve to extend the regime’s hold on

power and sustain the military dictatorship for the long term. I am sure that the only winners will be the junta, the [military proxy] Union Solidarity and Development Party, and their allies.

They will form the government, and I'm sure they will also be able to control the parliament. The military automatically has 25% of the seats already, so they will not face any opposition.

The political parties that participate in the election will not have any authority. It was the same before. There was no hint of federal rights for ethnic people like us during the previous two election cycles. But this election will be worse. There will be nothing in this election that will be good for the country or for the Rakhine people. This is just about [the military's] own survival and its long-term control of the country.

Arakan Army troops are seen in an archive photo undergoing military training (Myanmar Now)

MN: The United League of Arakan/Arakan Army (ULA/AA) is now observing a temporary ceasefire with the military. Do you know what its position on the election is?

I've heard [ULA/AA spokesperson] Khaing Thukha say at press conference that while none of the previous elections have been good for Rakhine State, during the next election, the situation of the entire country also needs to be considered. But so far, the ULA/AA hasn't objected to the junta's election preparations. This may be due to the ceasefire agreement.

But just because they haven't prohibited the collection of population data, that doesn't mean they support the election. It's still an open question whether the truce will remain in place until the election, or if fighting will resume. The ULA/AA talked about taking the whole country into consideration for the next election. Does this mean they will allow it or not? We will see when the time comes.

People in Rakhine State's Sittwe Township wait to vote in the November 8, 2020, election (EPA)

MN: The Arakan League for Democracy has made it clear that it won't contest the election, but the Arakan Front Party, led by Dr. Aye Maung, has said that it will; meanwhile, the Arakan National Party hasn't taken any definite position on the issue.

What do you think these parties stand to gain or lose from participating in the election? And what will happen to them if they don't?

First of all, it has to be said that the election will only take place in Rakhine State if the AA decides to let it happen. The election will be held here if the ULA/AA agrees with it, and won't if it disagrees.

That said, there are parties willing to participate in this good-for-nothing election because that is what they were created to do—contest elections. And if they don't, they may be dissolved, in accordance with the law.

But contesting the election won't do their political standing any good. The public won't respect or vote for parties or candidates that contest this election.

So they have to choose between the survival of the party and the desires of the people. How can they protect their political integrity? All we can say is that parties that participate will become mere pawns in the junta's political game. They will not bring any benefits to the public or gain any political prestige. I think this will be an election where parties will have to make a choice between survival and maintaining their political integrity.

What matters is that the election does not have the support of the public. We don't know what percentage of people will participate. But I can definitely say that this election will mean less to the country's people than any other that has been held in Myanmar.

https://myanmar-now.org/en/news/i-would-call-it-a-fake-election-staged-by-the-junta

----

Myanmar Junta Supporters Protest UN Resolution Calling for end to Violence

By THE IRRAWADDY | 18 January 2023

Myanmar's military regime has organized a series of protests against the United Nations (UN) Security Council's resolution on Myanmar which demands an end to violence and calls on the junta to release all political prisoners, including ousted leader Daw Aung San Suu Kyi.

The latest demonstration was held on Tuesday in Karen State's Hpa-an, with members of the ultranationalist Association for Protection of Race and Religion, better known by its Burmese acronym Ma Ba Tha, joining military sympathizers at the protest.

The UN Security Council's resolution is the first adopted on Myanmar in 74 years. China and Russia, who have backed Myanmar's junta since the coup, abstained from the vote on Wednesday, along with India. The remaining 12 members of the Security Council voted in favor of the resolution.

Although the Hpa-an demonstration purportedly targeted the UN resolution, protesters held placards showing United States (US) President Joe Biden and stating "US, the world's shit bag", while shouting "US, the world's troublemaker, don't interfere" and "We oppose foreign countries interfering in the internal affairs of Myanmar." Junta media reported that some 1,800 people took part in the peaceful protest.

Posters denouncing US President Joe Biden at a pro-regime protest against the UN resolution on Myanmar in Hpa-an on January 17, 2023.

Demonstrators wearing yellow t-shirts emblazoned with 'Ma Ba Tha Karen' welcomed prominent firebrand nationalist monk U Wirathu, the former leader of Ma Ba Tha, who spoke at the protest. The monk was recently awarded the title of Thiri Pyanchi by junta chief Min Aung Hlaing.

The regime has accused the UN of adopting the resolution to create instability in Myanmar. Demonstrations against the resolution have since taken place in townships in Yangon, Mandalay and Tanintharyi regions and Mon, Kachin, and Karen states, with junta forces providing security for protesters.

A total of 26 political parties, including the military's proxy Union Solidarity and Development Party (USDP), released a joint statement strongly condemning the UN resolution.

Ma Ba Tha supporters did not publicly participate in previous protests. But Ma Ba Tha monks and supporters in Ma Ba Tha t-shirts dominated the latest protest in Karen State.

Military supporters also took to the streets several months ago to show their support for the regime's execution of four democracy activists, including Ko Jimmy and former lawmaker Ko Phyo Zeya Thaw. The pro-junta demonstrators even stoned the homes of the families of the two men after they were executed.

There were similar demonstrations under previous military regimes. Then, such protests were orchestrated by the Union Solidarity and Development Association, the forerunner of the USDP, and military-backed vigilante groups including the notorious Swan Arr Shin.

https://www.irrawaddy.com/news/burma/myanmar-junta-supporters-protest-un-resolution-calling-for-end-to-violence.html

----

Myanmar Junta Leaked Memo Shows Resistance Growing Beyond Control

By THE IRRAWADDY | 18 January 2023

Leaked minutes from a top-level "counterterrorism" meeting led by Home Affairs Minister Lieutenant-General Soe Htut show the junta is at its wit's end after failing to drum up public support to crush the shadow National Unity Government (NUG).

The leaked document, which comes from a December meeting of the Central Committee for Counter-Terrorism, was shared online by Khit Thit Media.

The meeting was joined by more than 50 senior regime officials including deputy ministers for home affairs, defense, and border affairs, senior police officers, military intelligence officials, and security and border affairs officials at the regional and state levels.

The meeting arrived at the conclusion that resistance forces known collectively as People's Defense Forces (PDFs) had expanded beyond control, and PDF attacks are expected to intensify this year.

None of the officials present at the meeting was confident the regime will be able to successfully hold the election planned in August.

Generals ignorant of public fury

The home affairs minister and his deputies expressed concern that PDFs had escalated from sneak attacks to artillery assaults using makeshift 107mm rocket launchers.

Some 75 percent of weapons and explosive material used by PDFs to attack junta targets had passed through junta security checkpoints, said the home affairs minister.

"Keep in mind that all checkpoints [where weapons] have passed through must be held responsible in the future," Lt-Gen Soe Htut warned.

Generals present expressed consternation that Myanmar people as well as the international community were supporting the NUG and PDF, whom they consider to be terrorists.

"They can commit terrorist acts because they are favored by the international community for being elected [in the 2020 general election]. They also have an upper hand in media warfare," said deputy home affairs minister Major General Zin Min Htet, who is also the police chief.

Lt-Gen Soe Htut, a former military intelligence chief, lamented that the military had failed to extract information from the people about the NUG, its parliamentary body the CRPH, and the PDF.

"We still can't get the information we need despite offering rewards and promising secrecy. We are not doing enough to gain information in areas that we control," he said.

He also called for deployment of technology to collect intelligence. Deputy home affairs minister Major-General Soe Tint Naing said a budget was granted last year to recruit a network of informants, but much of the fund remained unspent indicating people are reluctant to take the job.

Generals insisted the NUG, its parliament and PDFs would collapse if their flow of finances could be cut off.

The regime had frozen more than 18,000 accounts in 18 months, a police brigadier-general told the meeting. It had also imposed restrictions on mobile payment services in a bid to stem the flow of donations to resistance forces.

Police Brigadier-General Kyaw Lin of the Crime Department said that more than 17,000 cases of violence had been logged since the February 2021 coup, but only 7,000 had resulted in prosecutions. Perpetrators could not be identified in the other 10,000 cases, he said.

Failures across the country

The junta's security and border affairs ministers, reporting on the situation in their respective regions and states, indicated that the resistance movement was growing beyond control.

Kachin State's security and border minister reported that the Kachin Independence Army (KIA) is training PDFs at its headquarters in Laiza, where it is also manufacturing weapons to supply resistance forces in Sagaing, Magwe and Mandalay regions.

The security and border minister for Sagaing, a resistance stronghold in central Myanmar, said PDFs were growing from a small armed organization into a large fighting force.

They were also using social media to implement new initiatives to drum up public support, he added.

Neighboring Magwe Region had seen 87 attacks on police stations since the coup, said its security and border affairs minister. Resistance fighters would use large forces to attack police stations and security outposts this year, he forecast.

His counterpart in Mandalay, the capital of Upper Myanmar, said the region was now home to more than 50 PDF groups whose network was spreading to Sagaing and Magwe regions and Shan State.

Frequent power outages had eroded the ability of the city's CCTV surveillance system to spot PDFs, the minister lamented. Apparently alarmed by the threat of PDFs, he asked for bulletproof vests to protect security forces in the town.

Kayah's security and border affairs minister said PDFs were fighting alongside local ethnic armed groups in the eastern border region. Forested terrain was causing logistical and operational problems for junta troops in Kayah, he said, with regime forces increasingly forced to rely on air transport.

Resistance forces were also targeting government offices in neighboring Karen State, said its security and border affairs minister. Junta troops were facing difficulties because they don't know the terrain and local language, he added. Myanmar's oldest ethnic armed group, the Karen National Union, is fighting alongside PDFs in Karen State.

Myanmar's military is also finding it difficult to quell PDFs in KNU-controlled areas in Bago, adjacent to Karen State, said Bago Region's security and border affairs minister.

Regime forces were also being restricted in the west by the Arakan Army in Rakhine State, said its security and border affairs minister.

His counterpart in neighboring Chin State said locals were refusing to cooperate with junta authorities for fear of retaliation by “terrorist” organizations, meaning PDFs.

Elsewhere, Yangon’s security minister said the commercial capital had seen more than 900 bomb attacks despite tightened security.

Regime vents anger on strikers, migrant workers

The home affairs minister also warned attendees that hundreds of government employees made jobless and barred from leaving the country could resort to attacking the regime.

Lt-Gen Soe Htut also mentioned tight surveillance had been imposed on some 500 Myanmar migrant workers denied entry by their destination countries over the past two months.

The meeting also discussed using surveillance technology to get more information on the resistance. Criminal Investigation Department (CID) police chief Nyunt Wai said his department had put in a request to the Transportation and Communications Ministry for “high-end technological gadgets.”

Another participant, deputy border affairs minister Lt-Gen Khun Thant Zaw Htoo, proposed intercepting phone calls and hacking social media accounts to get resistance intelligence.

“If CID and military intelligence could form a team to hack them, we could get more information,” he said.

Deputy transport and communications minister U Aung Kyaw Tun confirmed “we will collaborate” but said he could not discuss all the details as some technology was still being procured.

Deputy home affairs minister Maj-Gen Soe Tint Naing proposed using community policing to combat “terrorism”, apparently ignorant of the fact that regime officials can’t even bribe people to give information.

The home affairs minister also instructed participants to exploit the ongoing census to gather information about the NUG, its parliament, and PDFs. Junta-appointed election officials and immigration department employees have been visiting wards to count voters ahead of the regime’s planned poll.

The NUG has warned administrative officials not to cooperate in the census. There have already been several blasts and attacks targeting census teams. The leak of the home affairs minister’s plan is likely to make census takers an even bigger target.

https://www.irrawaddy.com/news/burma/myanmar-junta-leaked-memo-shows-resistance-growing-beyond-control.html

----

Refugees Flee to India Amid Military Airstrikes in Myanmar

January 18, 2023 | Ingyin Naing

FILE - Myanmar's military trucks loaded with missiles are seen during a ceremony marking Myanmar's 75th anniversary of Independence Day in Naypyitaw, Myanmar, Jan. 4, 2023.

Hundreds of refugees are fleeing to safety in India as the Myanmar military intensifies airstrikes in Chin state in Myanmar's northwest, a refugee aid group told VOA on Wednesday.

At least 200 Chin refugees crossed the border last week following airstrikes by the Myanmar military on a key rebel camp on the India-Myanmar border, according to the Chin Human Rights Organization (CHRO).

"Within the first half of this month, the Myanmar junta carried out four airstrikes in Chin state," Salai Mang Hre Lian, a CHRO program manager, told VOA by phone.

The organization, which has reported "a total of at least 14 airstrikes after the military coup in February 2021," is working to protect and promote the rights of Chin people and other oppressed and marginalized communities in Myanmar.

FILE - This aerial photo taken on Oct. 29, 2021 show smokes and fires from Thantlang, in Chin State, where more than 160 buildings were destroyed by shelling from Junta military troops, according to local media.

The latest airstrikes were reportedly conducted by the Myanmar junta air force on January 10 and 11 and targeted Camp Victoria, headquarters of the Chin National Front (CNF), an ethnic resistance organization in Chin state.

"The bombing killed five CNF soldiers, including two women, and injured more than dozens of civilians around the area of Camp Victoria," Salai Mang Hre Lian told VOA, adding that "the bombing also destroyed civilian housing and the medical facilities of Camp Victoria."

He said hundreds of refugees from at least five villages fled across the border. "They also have grave concerns about their safety, as there is a possibility of future airstrikes and military operations from the Myanmar junta in their surrounding areas," he said.

According to CHRO's report, during the junta's airstrikes last week, two bombs landed on the Indian side of the border in Mizoram state, where thousands of Chin refugees have pursued protection.

"Our main concern is the safety of Chin internally displaced persons in the Indo-Burma border areas as well as the Chin refugees in Mizoram state of India," Zo Tum Hmung, executive director of the Chin Association of Maryland (CAM), told VOA.

CAM said in a statement to VOA that "at least one bomb landed on Indian soil and damaged the truck of a villager from Farkawn Village in Mizoram State, India." The organization identified "five Myanmar military fighter jets, three Yak-130s and two MIG 29s."

"India should condemn the Myanmar military fighters [for] dropping a bomb on India soil," Zo Tum Hmung said.

Global watchdog Fortify Rights also called on India to prevent Myanmar junta fighter jets from accessing its airspace.

"New Delhi shouldn't tolerate the junta's incursions on its airspace, and Indian authorities should do everything in their power to ensure the security of civilians and border areas," Matthew Smith, CEO of Fortify Rights, said last week.

So far, there have been no responses from New Delhi or Mizoram regarding the airstrikes.

CHRO said more than 52,000 Chin civilians have fled to India since the military coup last year. Around 44,000 live in Mizoram, and about 8,000 are in New Delhi.

https://www.voanews.com/a/refugees-flee-to-india-amid-military-airstrikes-in-myanmar/6924644.html

----

Rohingya settlement on Bangladesh-Myanmar border torched amid fighting

At least one person died during clashes in and around a no-man's land along the frontier.

Abdur Rahman for BenarNews | 2023.01.18
Cox's Bazar, Bangladesh

This screengrab from a video shows smoke in the distance from a fire at a Rohingya settlement in the no-man's land between the borders of Bangladesh and Myanmar, Jan. 18, 2023. The community seen in the foreground is in Naikhongchhari, a sub-district of the southeastern Bangladeshi district of Bandarban. [Abdur Rahman/BenarNews]

A settlement of about 3,000 Rohingya refugees on the Myanmar-Bangladesh border was burnt to the ground Wednesday after an hours-long gunfight between Rohingya militant groups that left at least one person dead, sources said.

The two armed groups engaged one another in a firefight with reports that Rohingya shelters were set ablaze in the no-man's land along the frontier, causing hundreds to flee for safety into Bangladeshi territory in southeastern Bandarban district, refugees and officials said.

Apart from the report of the one slain Rohingya, at least two others were injured.

"The camp has been burnt. People are unable to stay due to the gunshots. Now there's smoke around," Mohammad Rahim, who was among the uprooted refugees, told a BenarNews correspondent who visited the Tambru border area, where the fighting and arson were reported.

Refugees said the violence lasted 12 hours, from 5 a.m. to 5 p.m.

"One person died. Many of us have been injured," said Asma, a Rohingya girl.

"Some children were also injured. Our houses have been burnt," she told BenarNews, weeping.

Md. Rahim, a resident of no-man's land, said he fled to the Bangladesh side of the border to save his life.

"Suddenly, we saw our houses burning. The people could not stay there. The whole area was covered with smoke. Where will we go now?," he said.

In Cox's Bazar, a neighboring district, a Rohingya association leader said that no one knew as of yet who was responsible for setting fire to the shelters.

"[The fighting took place] far away from the refugee camps on the Bangladesh side. It is closer to the Myanmar side," Khin Maung, founder of the Rohingya Youth Association, told the Burmese Service of Radio Free Asia (RFA), a news service affiliated with BenarNews."

"Reports said the fighting broke out between ARSA and RSO," he said, referring to the Arakan Rohingya Salvation Army and the Rohingya Solidarity Organization, both Rohingya militant groups.

Photographs obtained by the BenarNews reporter on Wednesday in Tambru showed two injured men, including one dead man. Both had on camouflage shirts with a patch that bore RSO's insignia.

According to Khin Maung, there were about 3,000 Rohingya refugees living in the camp in no-man's land, and there were no more residents there after it was set on fire Wednesday. He said some refugees had fled to Myanmar while others had fled to Bangladesh.

RFA could not independently confirm which group was responsible for the arson.

In Dhaka, Bangladesh Home Minister Asaduzzaman Khan Kamal said he had heard that ARSA rebels may have been involved in Wednesday's violence near the Burmese border.

“The fighting has happened on the Myanmar side of the no-man’s land. … One person is confirmed dead. The houses of some Rohingya living along the zero point [no-man’s land] of the frontier have been set on fire,” Khan told BenarNews.

“So far, we have come to know that ARSA could be involved in the fighting; they have different conflicting groups. They could have engaged in the fighting.”

The minister added that a handful of Rohingya entered Bangladesh territory to escape the clashes.

“We have taken them in our custody. The situation is under control. They will be sent back tomorrow,” said Khan.

Myanmar security personnel keep watch along the Myanmar-Bangladesh border as a Rohingya refugee looks on from Tombru in the Bangladeshi district of Bandarban, March 1, 2018. [Munir Uz Zaman/AFP]

Bangladesh police officials claimed, meanwhile, that the dead and injured Rohingya lived in the sprawling refugee camps of Cox’s Bazar, but they could not explain what these Rohingya were doing in no-man’s land.

The chief of Cox’s Bazar district police, Mahfuzul Islam, said the refugee who was killed, Hamid Ullah, was a resident of Kutupalong camp. Of the two injured Rohingya, one was a resident of the Jadimura camp in Teknaf, a sub-district of Cox’s Bazar, and the other was 12 years old, Islam said.

ARSA, or the Arakan Rohingya Salvation Army, is the militant group that launched deadly attacks on Burmese military and police outposts in Myanmar’s border state of Rakhine in August 2017.

Those attacks provoked a brutal military crackdown that forced some 740,000 people to seek shelter in southeastern Bangladesh, where they now live in refugee camps in Cox’s Bazar.

Kamran Reza Chowdhury in Dhaka contributed to this report.

BenarNews is an RFA-affiliated new service.

https://www.rfa.org/english/news/myanmar/rohingaycampfighting-01182023153549.html

----

သမ္မတဦးဝင်းမြင့် တောင်ငူထောင် ရွှေ့ပြောင်းအကျဉ်းချခံရ

By ဧရာဝတီ | 18 January 2023

နိုင်ငံတော်သမ္မတ ဦးဝင်းမြင့်ကို အာဏာသိမ်း စစ်ကောင်စီက ယာယီ ထိန်းသိမ်းထားသည့်နေရာမှ ပဲခူးတိုင်း၊ တောင်ငူ အကျဉ်းထောင်သို့ ဇန်နဝါရီ ၁၄ ရက်က ပြောင်းရွှေ့လိုက်ပြီး ထောင်လုံခြုံရေးကိုလည်း စစ်တပ်ဖြင့်ပါ တိုးမြှင့် ချထား ကြောင်း ဧရာဝတီ၏ သတင်းအရင်းအမြစ်တဦးက ပြောသည်။

နေပြည်တော်နှင့်နီးစပ်သည့် သတင်းအရင်းအမြစ်တဦးက "သမ္မတကြီး ဦးဝင်းမြင့် တောင်ငူထောင် အပို့ခံရတယ်ဆိုတဲ့ သတင်းက ဟုတ်ပါတယ်။ ၁၄ ရက်နေ့ကတည်းက လုံခြုံရေး အစောင့်အရှောက်ကားတွေနဲ့ ခေါ်သွားခံရတာပါ။ အဆောင် သစ်တခုမှာ သီးသန့်ထားတယ်လို့လည်း ကြားပါတယ်။ သူ ရောက်ပြီးနောက်ပိုင်း ထောင်လုံခြုံရေးကိုလည်း သိသိသာသာ ကို တိုးမြှင့်ထားတယ်" ဟု ဆိုသည်။

စစ်တပ် အာဏာသိမ်းသည့်နေ့တွင် သမ္မတရာထူးမှ နုတ်ထွက်ရန် ဖိအားပေးခြိမ်းခြောက်မှုအပေါ် အံတုငြင်းဆန်ခဲ့သည့် သမ္မတဦးဝင်းမြင့်သည် စစ်ကောင်စီ၏ ထိန်းချုပ်မှုအောက်၌ တလျှောက်လုံး ချုပ်နှောင်ခံခဲ့ရပြီး ရာဇသတ်ကြီးဥပဒေ ပုဒ်မ ၅၀၅(က)၊ ဘေးအန္တရာယ်ဆိုင်ရာစီမံခန့်ခွဲမှုဥပဒေ၊ အဂတိလိုက်စားမှုဥပဒေတို့ဖြင့် စုစုပေါင်းထောင်ဒဏ် ၁၂ နှစ် ချခံထား ရသည်။

သမ္မတဦးဝင်းမြင့်ကို တောင်ငူထောင်သို့ မပို့ဆောင်မီ ဇန်နဝါရီ ၁၂ ရက်ကလည်း စစ်ကောင်စီ လက်အောက်ခံ ပြည်ထဲရေး ဝန်ကြီး ဖြစ်သူ ဒုဗိုလ်ချုပ်ကြီး စိုးထွဋ်ကိုယ်တိုင် တောင်ငူထောင်သို့ သွားရောက်စစ်ဆေးခဲ့ပြီး အကျဉ်းထောင်လုံခြုံရေးအား အထူးဂရုပြုဆောင်ရွက်ရန်နှင့် ထောင်ဆူပူမှုများ ဖြစ်ပွားလာပါက အချိန်တိုအတွင်း ထိန်းသိမ်းဆောင်ရွက်နိုင်ရေးအတွက် ဇာတ်တိုက်လေ့ကျင့်မှုများ စနစ်တကျ ဆောင်ရွက်ထားရန် ပြောဆိုခဲ့သည်။

လက်ရှိ တောင်ငူထောင်တွင် သမ္မတဦးဝင်းမြင့် မရောက်မီကတည်းက စစ်ကောင်စီက ထောင်ဒဏ်များ ချမှတ်ထားသည့် ရှမ်းပြည်နယ် ဝန်ကြီးချုပ် ဒေါက်တာလင်းထွဋ်နှင့် ရှမ်းပြည်နယ်စီမံ/ဘဏ္ဍာဝန်ကြီး ဖြစ်သူ ဦးစိုးညွန့်လွင်တို့ကိုလည်း ပြောင်းရွှေ့ အကျဉ်းချထားကြောင်း ၎င်းတို့အမှုနှင့် နီးစပ်သူများက ပြောသည်။

ယင်းသို့ ပြောင်းရွှေ့ချုပ်နှောင်မှုများ ရှိသည့်အပြင် မူလကတည်းက တောင်ငူထောင်တွင် အကျဉ်းချခံထားရသည့် ပဲခူးတိုင်း ဝန်ကြီးချုပ် ဦးဝင်းသိန်းကိုလည်း သရက်ထောင်သို့ ပြောင်းရွှေ့လိုက်ကြောင်း သတင်းအရင်းအမြစ်က ပြောသည်။

လတ်တလောတွင် သမ္မတဦးဝင်းမြင့်ကို တောင်ငူထောင်အတွင်းရှိ ဆေးရုံဆောင်အနီး သီးသန့်အဆောက်အအုံသစ်၌ ချုပ်နှောင်အကျဉ်းချထားကြောင်း သိရသည်။
မကြာသေးမီက တောင်ငူထောင်မှ ပြန်လည် လွတ်မြောက်လာသူအချို့၏ ပြောကြားချက်အရ တောင်ငူထောင်အတွင်း အဆောက်အအုံငယ်အသစ်များ ဆောက်လုပ်နေသည်မှာ မှန်ကန်ကြောင်း ဆိုသည်။

သမ္မတဦးဝင်းမြင့်၏ အမှုနှင့် နီးစပ်သည့်အသိုင်းအဝိုင်း၏ ပြောကြားချက်အရ သမ္မတအတွက် ထောင်ဝင်စာ အနေဖြင့် အစားအသောက်များအား နေပြည်တော်၊ ဇမ္ဗူသီရိရဲစခန်းသို့ ပို့ခဲ့သည့် ဇန်နဝါရီ ၁၁ ရက်က နောက်ဆုံးအနေဖြင့် ပို့ဆောင်ခဲ့ရကြောင်း သိရပြီး ထိုစဉ်က ထောင်ပြောင်းရွှေ့မည်ကို မသိရသေးကြောင်းလည်း ၎င်းတို့က ပြောသည်။

https://burma.irrawaddy.com/news/2023/01/18/257422.html

ဒီပဲယင်းမှာ နှစ်လအတွင်း နေအိမ် ၃၅၀၀ ကျော်နဲ့ ဘုန်းကြီးကျောင်း ငါးကျောင်း မီးရှို့ခံရ

RFA Burmese | 2023.01.18

ဒီပဲယင်းမြို့နယ် ချောင်းနားကျေးရွာ မီးရှို့ခံထားရသည်အား ၂၀၂၃ ခုနှစ် ဇန်နဝါရီလ ၉ ရက်နေ့က တွေ့ရစဉ်။
ဒီပဲယင်းမြို့နယ်ညီနောင်များ

ဒီပဲယင်းမြို့နယ်မှာ ၂၀၂၂ ခုနှစ်၊ ဒီဇင်ဘာလနဲ့ ၂၀၂၃ ခုနှစ်၊ ဇန်နဝါရီလအထိ နှစ်လအတွင်း နေအိမ်ပေါင်း ၃၅၁၄ လုံးနဲ့ ဘုန်းကြီးကျောင်း ငါးကျောင်း အပါအဝင် ဈေးဆိုင်ခန်း ၂၄ ခန်း မီးရှို့ဖျက်ဆီးခံခဲ့ရတယ်လို့ ဒီပဲယင်းညီနောင်များအဖွဲ့က ပြောပါတယ်။

အားလုံးဟာ ရွာပေါင်း ၃၇ ရွာနဲ့ စိုင်ပြင်မြို့ ရပ်ကွက်နှစ်ခုကဖြစ်တယ်လို့ ဒီပဲယင်း ညီနောင်များအဖွဲ့ရဲ့ ပြောရေးဆိုခွင့်ရှိသူက RFA ကို ပြောပါတယ်။

“ဆန်စက်တွေ မီးရှို့လိုက်တော့ ဆန်ဈေးတွေ တက်သွားတယ်။ ဝယ်ရတာ အခက်အခဲရှိလာတယ်။ အဲတော့ ကူညီရေးတွေလည်း နားထားရတယ်။ ဒေသခံတွေက ပိုဆိုးတာက ဒီဇင်ဘာလနဲ့ ဇန်နဝါရီလမှာ ကောက်ပဲသီးနှံတွေပါ မီးရှို့ခံရတယ်။ တချို့ဆန်စက်တွေမှာဆို တင်းရာနဲ့ချီပြီး အရှို့ခံရတော့ စားရေးသောက်ရေး တော်တော်ခက်လာတယ်။ နေစရာကလည်း ယာယီတဲတွေဆောက်နိုင်ဖို့ကို မလွယ်တဲ့အခြေအနေဖြစ်နေရတယ်”

မီးရှို့ခံခံရတဲ့ ဘုန်းကြီးကျောင်းတွေကတော့ ညောင်လှရွာက ကံဦးဘုန်းကြီးကျောင်း၊ ယဉ်ကျေးရွာက ယဉ်ကျေး တောကျောင်း၊ မူးရိုးကုန်းရွာက ရန်ကွင်းကြီးကျောင်း၊ ညောင်ကြီးကုန်းရွာက ညောင်ကြီးကုန်းကျောင်းနဲ့ ကံပြားရွာက ဘုန်းကြီးကျောင်းတွေ ဖြစ်တယ်လို့ ဆိုပါတယ်။

၂၀၂၂ ခုနှစ်၊ ဇန်နဝါရီလကနေ စက်တင်ဘာလအထိ ရွာ ၃၂ ရွာက နေအိမ် ၁၃၀၈ လုံး မီးရှို့ခံခဲ့ရတာကြောင့် အာဏာသိမ်းပြီးနောက်ပိုင်း ဒီပဲယင်းမှာ စုစုပေါင်း နေအိမ် ၄၈၂၄ လုံး၊ ဆိုင်ခန်း ၂၅ ခန်းနဲ့ ဘုန်းကြီးကျောင်း ငါးကျောင်းရှိပြီလို့ ဒီပဲယင်းညီနောင်များအဖွဲ့က ပြောပါတယ်။

မီးရှို့ခံရမှုတွေကို စာရင်းပြုစုနေတဲ့ သုတေသနအဖွဲ့ဖြစ်တဲ့ Data For Myanmar ရဲ့ စာရင်းအရ အာဏာသိမ်း နှစ်နှစ်နီးပါးအတွင်း တစ်နိုင်ငံလုံးမှာ မီးရှို့ခံရတဲ့ နေအိမ် ငါးသောင်းနီးပါး (၄၈၄၆၃) အထိရှိလာပြီး အဲဒီအထဲမှာ စစ်ကိုင်းတိုင်းက သုံးသောင်းခွဲကျော် (၃၆၆၆၇) နဲ့ အများဆုံးဖြစ်ပါတယ်။

ကုလသမဂ္ဂ လူသားချင်းစာနာမှုဆိုင်ရာ ပေါင်းစပ်ညှိနှိုင်းရေးမှူးရုံး (UN OCHA) ရဲ့ စာရင်းအရ အာဏာသိမ်းချိန်ကနေ ၂၀၂၂ ခုနှစ်၊ ဒီဇင်ဘာလကုန်အထိ မလုံခြုံမှုနဲ့ ပဋိပက္ခတွေကြောင့် စစ်ကိုင်းတိုင်းက ဒေသခံခြောက်သိန်းခွဲကျော် အိုးအိမ်စွန့်ခွာ ထွက်ပြေးနေရပါတယ်။

https://www.rfa.org/burmese/news/homes-burned-in-tabayin-01182023064541.html

----

ကန့်ဘလူမြို့ ထန်းကုန်းတိုက်နယ်အတွင်း စစ်ကောင်စီတပ် တိုက်ခိုက်ခံရ ၈ ဦးသေဆုံးဟုဆို

By ကိုခင်မောင် (မဇ္ဈိမ) | 18 January 2023

မဇ္ဈိမ။ ။စစ်ကိုင်းတိုင်း၊ ကန့်ဘလူခရိုင်၊ ထန်းကုန်းတိုက်နယ် ညောင်ဇင်လေး (အနောက်) နှင့် ယောရွာအထိုင်ချ စစ်တပ်နှင့် ပျူစောထီးများအား ကန့်ဘလူခရိုင် မဟာမိတ်အဖွဲ့များ တိုက်ခိုက်ခဲ့ရာ ရှစ်ဦးထက်မနည်း သေဆုံးကာ ဒဏ်ရာရရှိမှုများလည်း ရှိခဲ့ကြောင်း ကျွန်းလှ ကန့်ဘလူ တက်ကြွလှုပ်ရှားသူများအဖွဲ့ (ကန့်ဘလူခရိုင်)က ဇန်နဝါရီ ၁၈ရက်တွင် သတင်းထုတ်ပြန်သည်။

ယမန်နေ့ ဇန်နဝါရီ ၁၇ ရက် နေ့လယ် ၁ နာရီ ၄၅ မိနစ်ခန့်က ညောင်ဇင်လေး (အနောက်) ရွာ၌ အထိုင်ချထားသည့် အင်အား ၂၀ ကျော်ပါ စစ်ကောင်စီတပ်နှင့် ပျူစောထီးများအား ကန့်ဘလူခရိုင် မဟာမိတ်အဖွဲ့မှ ဖိုး မမ လက်နက်ကြီး ရှစ်လုံးဖြင့် ပစ်ခတ်ခဲ့ခြင်းဖြစ်ကြောင်း သိရသည်။

“စစ်ကောင်စီဘက်က ရှစ်ယောက်သေတယ်ဆိုတာက သူတို့က အလောင်းတွေမကောက်လို့ သိရတာ။ လက်နက်ကောက်ပြီး ပြန်ဆုတ်ပြေးတဲ့ သဘောပါပဲ။ ဒီနေ့တော့ အလောင်းကောက်တယ်ထင်တယ်။ ကျနော်တို့ဘက်ကတော့ အထိအခိုက် မရှိဘူး။” ဟု ကျွန်းလှ ကန့်ဘလူ တက်ကြွလှုပ်ရှားသူများအဖွဲ့ (ကန့်ဘလူခရိုင်)က မဇ္ဈိမကို ပြောသည်။

ကန့်ဘလူခရိုင် ဒေသကာကွယ်ရေး မဟာမိတ်အဖွဲ့များ၏ တိုက်ခိုက်မှုကြောင့် အထိနာနေသည့် စစ်အုပ်စုကို ကူညီရန်လာသည့် ထန်းကုန်းရွာမှ စစ်ကောင်စီတပ်နှင့် ပျူစောထီးများကိုလည်း ဘိုတဲကုန်းနှင့် ဆူးပုတ်ကုန်းရွာအကြားတွင် မိုင်းနှစ်လုံးဆွဲ တိုက်ခိုက်ခဲ့ရာ လက်နက်ကြီး၊ လက်နက်ငယ်များဖြင့် ပြန်လည်ခုခံပစ်ခတ်ခဲ့သည်ဟု ဆိုသည်။

ညနေ ၄ နာရီခွဲခန့်တွင်လည်း ယောရွာထိပ်၌ စစ်ကောင်စီဘက်က ထပ်တိုးအင်အား ဖြည့်နေစဉ် ဒရုန်းဖြင့် ဗုံးသီး တစ်လုံးချတိုက်ခိုက်သည့်အပြင် လက်နက်ကြီး၊ လက်နက်ငယ်များနှင့် ထပ်မံသွားရောက်တိုက်ခိုက်ခဲ့ရာ မိနစ် ၃၀ကျော်ကြာ အပြန်အလှန်ပစ်ခတ်ခဲ့ကြကြောင်းလည်း ဆိုသည်။

အဆိုပါတိုက်ခိုက်မှုကို ကန့်ဘလူခရိုင် မဟာမိတ်အဖွဲ့များဖြစ်သည့် Kanbalu Underground Warriors၊ MPF U.18 ၊ ကန့်ဘလူမြို့နယ် ပြည်သူ့ကာကွယ်ရေးအဖွဲ့ - ပကဖ ၊ မြေပြင်လှုပ်ရှားညီနောင်များနှင့် ကန့်ဘလူမြို့နယ် L-PDF အဖွဲ့များမှ ပူးပေါင်းလုပ်ဆောင်ခဲ့ခြင်းဖြစ်ကြောင်း သိရသည်။

https://www.mizzimaburmese.com/article/122438

မင်းကွန်း ထုံးဘိုကျေးရွာကို စစ်တပ်က မီးရှို့ဖျက်ဆီး၊ အမျိုးသား ၁ ဦး မီးရှို့အသတ်ခံရ

Published By DVB | 18 January, 2023

စစ်ကိုင်းမြို့နဲ့ မတ္တရာမြို့ကြားက မင်းကွန်းတိုက်နယ်ဒေသ ထုံးဘိုကျေးရွာကို စစ်ကောင်စီစစ်ကြောင်းက ဇန်နဝါရီ ၁၇ ရက် မနက်ပိုင်းမှာ ကင်းပုန်းဝပ် ဝင်ရောက်လာပြီးနောက် ကျေးရွာအတွင်းက နေအိမ် ၂၀ ဝန်းကျင်ကို မီးရှို့ခဲ့ကာ အသက် ၄၀ အရွယ်

အမျိုးသားတဦးကိုလည်း မီးရှို့သတ်ခဲ့တယ်လို့ ကောင်းကင်တော်လှန်ရေးအင်အားစုကနေ သိရပါတယ်။

ထုံးဘိုကျေးရွာကို ကင်းပုန်းဝပ်ဝင်လာတဲ့ စစ်သား ၅၀ ဝန်းကျင်က နဂါးနီပြောက်ကျားတပ်ဖွဲ့ တပ်စခန်းကို ဝင်ရောက်စီးနင်းခဲ့ပြီးနောက် ကျေးရွာက နေအိမ်တွေကို မီးရှို့ခဲ့တာလို့ ကောင်းကင်တော်လှန်ရေးအင်အားစု တာဝန်ရှိသူက ပြောပါတယ်။

“သူတို့ ကင်းပုန်းဝပ်ပြီးလာတာ၊ ထိတွေ့ပစ်ခတ်မှုဖြစ်ပြီး ကျနော်တို့ဘက်က ရဲဘော်တဦးကျတယ်၊ လက်နက်တွေလည်း မီးလောင်တယ်၊ လက်နက်အရေအတွက်ကတော့ မတွက်ကြည့်ရသေးပါဘူး၊ အဝတ်အစား စောင်နဲ့ ရိက္ခာတွေပါ မီးလောင်တယ်။”

တိုက်ပွဲမှာ အသက် ၁၇ နှစ်အရွယ် မောင်ရဲဇင်ထွန်း ကျသွားပြီး တခြားရဲဘော်နှစ်ဦး ထိခိုက်ဒဏ်ရာ ရရှိခဲ့ကာ အခြေအနေ မစိုးရိမ်ရဘူးလို့ ပြောပါတယ်။

ထုံးဘိုကျေးရွာအတွင်းမှာရှိနေတဲ့ စစ်ကောင်စီတပ်သားတွေကို ပြင်ဦးလွင်ခရိုင် ပကဖ ကောင်းကင်တပ်ဖွဲ့နဲ့ စစ်ကိုင်းမြို့နယ် ပ.က.ဖ၊ ဝက်လက်မြို့နယ် မဟာမိတ်တပ်ဖွဲ့တွေ ပူးပေါင်းပြီး လက်နက်ကြီး လက်နက်ငယ်တွေနဲ့ ပစ်ခတ်ရာမှာ ရွာထဲက ထွက်ခွာသွားတယ်လို့ သိရပါတယ်။

စစ်ကောင်စီတပ်သားတွေ ရွာထဲကထွက်သွားပြီးနောက် ရွာထဲကို နယ်မြေရှင်းလင်းရေး ဝင်ချိန်မှာ မီးရှို့ခံထားရတဲ့ နေအိမ် ၂၀ ဝန်းကျင်နဲ့ အသက် ၄၀ အရွယ် အမျိုးသားတဦးရဲ့ အလောင်းကို တွေ့ခဲ့ရတာလို့ ပြောပါတယ်။

https://burmese.dvb.no/archives/574199

စစ်ကိုင်းတိုင်းတွင် အိမ်ခြေ ၂,၀၀၀ ကျော်ကို စစ်တပ်က မီးရှို့၊ မျက်မမြင်အဘွားအို အပါအဝင် ၅ ဦးသေဆုံး

Published By DVB | 18 January, 2023

နများရွာမှမီးရှို့ခံရသည့် နေအိမ်များ

နများရွာကို မီးရှို့ပြီးနောက် တွေ့ရသည့် အခြေအနေ

စစ်ကိုင်းတိုင်းထဲက ကျေးရွာ ၁၉ ရွာကို အကြမ်းဖက် စစ်ကောင်စီတပ်တွေက စစ်ကြောင်းထိုးဝင်ရောက် မီးရှို့ဖျက်ဆီးခဲ့တာကြောင့် လူနေအိမ်ခြေ အလုံး ၂,၀၇၀ ဆုံးရှုံးခဲ့ရပြီး အမြင်အာရုံ ချို့ယွင်းနေတဲ့ အသက် ၈၀ အရွယ် အဘွားအို ၁ ယောက် အပါအဝင် ၅ ယောက် သေဆုံးခဲ့တယ်လို့ သိရပါတယ်။

ဒါဟာ ပြီးခဲ့တဲ့ ၂၀၂၂ ခုနှစ်၊ ဒီဇင်ဘာ ၁ ရက်ကနေ ၁၂ ရက်နေ့အထိ စစ်ကိုင်းတိုင်း ဒီပဲယင်းမြို့နယ်၊ မုံးမြစ်ကမ်းတလျှောက် ကျေးရွာ ၁၈ ရွာနဲ့ ရေဦးမြို့နယ်က ကျေးရွာ ၁ ရွာ အပါအဝင် စုစုပေါင်း ၁၉ ရွာကို အကြမ်းဖက်စစ်ကောင်စီက စစ်ကြောင်းထိုး မီးရှို့ဖျက်ဆီးခဲ့ကြတာဖြစ်ပြီး အဆိုပါ စစ်ကောင်စီတပ်တွေထဲမှာ မော်ဘီအခြေစိုက် ခြေမြန်တပ်ရင်း ခမရ-၇၀၁ နဲ့ အမှတ် ၁၀ စစ်ဆေးရေး ကွပ်ကဲမှုဌာနချုပ် လက်အောက်ခံ မော်လိုက်အခြေစိုက် ခမရ-၃၆၄ တို့က စစ်သားတွေ ပါဝင်တယ်လို့ NUG အစိုးရ လူ့အခွင့်အရေးဆိုင်ရာ ဝန်ကြီးဌာနက ပြောပါတယ်။

ဒေါ့အပြင် ဒီပဲယင်းမြို့နယ်၊ အင်ပင်ရွာက ဘုန်းကြီး ၁ ပါး အပါအဝင် ကျေးရွာတွေက အပြစ်မဲ့ပြည်သူ အယောက် ၃၀ လည်း ဖမ်းဆီးခံထားရတယ်လို့ ထုတ်ပြန်ချက်မှာ ဖော်ပြပါတယ်။

NUG လူ့အခွင့်အရေးဆိုင်ရာ ဝန်ကြီးဌာနအနေနဲ့ ပြည်သူတရပ်လုံး တန်းတူညီမျှမှုရရှိရေး၊ ငြိမ်းချမ်းရေးနှင့် တရားမျှတမှုရရှိရေး ဆိုတဲ့ ဦးတည်ချက်တွေကို ခိုင်ခိုင်မာမာ လက်ကိုင်ဆွဲထားပြီးတော့ အကြမ်းဖက်စစ်တပ်ရဲ့ ကျူးလွန်မှုတွေကို အပြစ်ပေး အရေးယူနိုင်ရေး အစွမ်းကုန် တာဝန်ယူဆောင်ရွက်သွားမယ်လို့ ဆိုပါတယ်။

လတ်တလောမှာတော့ အာဏာသိမ်းစစ်အုပ်စုရဲ့ ပြည်သူလူထုအပေါ် အကြမ်းဖက် ဖိနှိပ်ဖမ်းဆီး တိုက်ခိုက်သတ်ဖြတ်နေမှုတွေကို ပြည်သူတရပ်လုံးက အသက်ရှင်သန်ရေး အတွက် ခုခံကာကွယ်ပိုင်ခွင့်အရ ပြည်သူ့ခုခံစစ်ကို ဆင်နွှဲနေကြပါတယ်။

https://burmese.dvb.no/archives/574198

ရေတာရှည်မြို့မှာ စစ်ကောင်စီတပ်နဲ့ PDF တိုက်ပွဲပြင်းထန်နေ

RFA Burmese | 2023.01.18

တောင်ငူခရိုင် PDF တပ်ရင်း ပူးပေါင်းတပ်ဖွဲ့ဝင်များအား တွေ့ရစဉ်။ Bago Region PDF

ပဲခူးတိုင်း၊ တောင်ငူခရိုင် ရေတာရှည်မြို့နယ်ကို စစ်ကြောင်းထိုးလာတဲ့ စစ်ကောင်စီတပ်နဲ့ PDF တပ်တွေ ဇန်နဝါရီလ ၁၆ ရက်နေ့ကစပြီး ဒီနေ့အထိ တိုက်ပွဲဆက်ပြင်းထန်နေတယ် လို့ တောင်ငူခရိုင် PDF တပ်ရင်း (၃၅၀၁)၊ တပ်ခွဲ (၄) ရဲ့ ပြောရေးဆိုခွင့်ရှိသူက ပြောပါ တယ်။

တိုက်ပွဲတွေကြောင့် ဒေသခံအချို့ ဘေးလွတ်ရာ ထွက်ပြေးခဲ့ရပေမယ့် အရေအတွက်နဲ့ အခြေအနေ တိတိကျကျကို မသိရသေးဘူးလို့ ဒေသခံတစ်ဦးက ပြောပါတယ်။

တိုက်ပွဲဆက်ဖြစ်နေသေးတာကြောင့် အသေးစိတ် ပြောလို့ရမသေးဘူးလို့ တောင်ငူခရိုင် PDF တပ်ရင်း (၃၅၀၁)၊ တပ်ခွဲ (၄) ရဲ့ ပြောရေးဆိုခွင့်ရှိသူက RFA ကို ပြောပါတယ်။

"ကျနော်တို့အနေနဲ့ကတော့ ရန်သူစစ်ကြောင်းနဲ့ အနီးကပ်ဆုံးနေရာမှာ ရှိနေသေးလို့ သေသေချာချာ မပြောနိုင်ပေမယ့် လက်ရှိအထိက တိုက်ပွဲတွေရှိနေသေးတယ်။ တိုက်ပွဲ တွေပြီးတဲ့အခါမှ ထုတ်ပြန်သင့်တာတွေကို ထုတ်ပြန်ပါမယ်။ စစ်ကောင်စီဘက်ကတော့ အကျအဆုံးများတယ်။ အခုထိ သယ်ထုတ်နေရဆဲပဲ"

၁၆ ရက်နေ့ ညနေ ၆ နာရီမှာ အင်အား ၁၀၀ ဝန်းကျင်ရှိတဲ့ စစ်ကောင်စီတပ်သားတွေ နဂျပ်တောင်ကို စစ်ကြောင်းထိုးလာချိန် မိုင်းဆွဲတိုက်ခိုက်ခံရသလို ၁၇ ရက်နေ့ မနက် ၅ နာရီခန့် စစ်ကြောင်း ထပ်ထိုးလာတာကြောင့် နဂျပ်ရွာ အရှေ့မြောက်ဘက် ဝက်ပုပ်လမ်း အတက်မှာ တိုက်ပွဲစဖြစ်ခဲ့တာလို့ Bago Region PDF က ထုတ်ပြန်ထားပါတယ်။

မနက် ၁၀ နာရီဝန်းကျင် အဲဒီနေရာအနီးမှာပဲ တိုက်ပွဲဆက်ဖြစ်ခဲ့သလို နေ့လယ် ၁၂ နာရီ ဝန်းကျင်မှာ နဂျပ်-ကွင်းချောင်းလမ်း ကျောက်ပုံကုန်းမှာ တစ်နာရီကြာ တိုက်ပွဲဆက်ဖြစ်ခဲ့ တာလို့ Bago Region PDF က ဆိုပါတယ်။

တောင်ငူခရိုင် PDF တပ်ရင်း (၃၅၀၁)၊ တပ်ခွဲ (၄) ပူးပေါင်းအဖွဲ့တွေနဲ့ တိုက်ခိုက်ခဲ့တာ ဖြစ်ပြီး ဒီတိုက်ပွဲတွေအတွင်း PDF တပ်ဖွဲ့ဝင်တစ်ဦး သေဆုံးခဲ့သလို တစ်ဦးဒဏ်ရာရရှိခဲ့ တယ်လို့လည်း ထုတ်ပြန်ထားပါတယ်။

တိုက်ပွဲသုံးကြိမ်အတွင်း စစ်ကောင်စီတပ်က အရာရှိသုံးဦးအပါအဝင် ၄၀ ကျော်သေဆုံးပြီး ဒဏ်ရာရသူတွေ များတယ်လို့ Bago Region PDF အဖွဲ့က ဇန်နဝါရီလ ၁၈ ရက် ဒီနေ့မှာ သတင်းထုတ်ပြန်ပေ မယ့် ဒီအပေါ် RFA အနေနဲ့ သီးခြားအတည်ပြုနိုင်ခြင်း မရှိပါဘူး။

တိုက်ပွဲအခြေနေနဲ့ ပတ်သက်ပြီး စစ်ကောင်စီဘက်က သတင်းထုတ်ပြန်တာမရှိသေးသလို စစ်ကောင်စီရဲ့ ပဲခူးတိုင်းပြောရေးဆိုခွင့်ရှိသူ ဦးတင်ဦးကို RFA က တယ်လီဖုန်းနဲ့ ဆက်သွယ်ခဲ့ပေမယ့်လည်း လက်ခံဖြေကြားတာ မရှိပါဘူး။

ကုလသမဂ္ဂ လူသားချင်းစာနာမှုဆိုင်ရာ ပေါင်းစပ်ညှိနှိုင်းရေးမှူးရုံး (UN OCHA) ရဲ့ ဒီဇင်ဘာလ ၂၁ ရက်နေ့အထိ စာရင်းအရ ပဲခူးတိုင်းအရှေ့ခြမ်းမှာ ဘေးလွတ်ရာ ထွက်ပြေး နေရတဲ့ စစ်ဘေးဒုက္ခသည် ၅၄,၄၀၀ ကျော် ရှိပါတယ်။

https://www.rfa.org/burmese/news/junta-pdf-battle-yedashe-01182023043916.html

----

ဘုတ်ပြင်းမှာ ရပ်ကျေးဥက္ကဋ္ဌဟောင်းတွေအပါအဝင် ဒေသခံရှစ်ဦး အသတ်ခံရ

RFA Burmese | 2023.01.18

တနင်္သာရီတိုင်း၊ ဘုတ်ပြင်းမြို့အထွက်တစ်နေရာကို တွေ့ရစဉ်။ Aung Naing Thu

တနင်္သာရီတိုင်း၊ ဘုတ်ပြင်းမြို့နယ်၊ ရွာဟေ့လူကျေးရွာမှာ အမျိုးသားရှစ်ဦးကို လက်နက်ကိုင်အဖွဲ့က ခေါ်ဆောင်သွားပြီးနောက် နှစ်ရက်အကြာ ဇန်နဝါရီလ ၁၄ ရက်နေ့မှာ သေဆုံးနေတာတွေ့ရတယ်လို့ ဒေသခံတွေက ပြောပါတယ်။

ဇန်နဝါရီလ ၁၂ ရက်နေ့ ညနေမှာ ရွာဟေ့လူကျေးရွာက အမျိုးသားရှစ်ဦးကို လက်နက် ကိုင်ဆောင်ထားသူတွေ လာရောက် ခေါ်ဆောင်သွားပြီးနောက် သေနတ်ဒဏ်ရာနဲ့ အလောင်းတွေ ပြန်တွေ့ရတာလို့ လုံခြုံရေးအရ အမည်မဖော်လိုတဲ့ ဒေသခံတစ်ဦးက RFA ကို ပြောပါတယ်။

"လာခေါ်သွားတာက လူ လေး၊ ငါး၊ ခြောက်ယောက်လောက် ပါတယ်ဗျ။ သေနတ်တွေလည်း ပါတယ်ဗျ။ ယူနီဖောင်းကတော့ ကော်သူးလေအာမီကပါ။ အလောင်းတွေကို ရွာအဖျားမှာ တွေ့ရတယ်ဗျ။ ၁၃ ရက်မှာ သတင်းကြားတယ်၊ အလောင်းကို ၁၄ ရက်မှာ တွေ့ရတယ်"

သေဆုံးသူတွေဟာ ငြိမ်းချမ်းသာရွာဥက္ကဋ္ဌ ဦးစိန်ဝင်း၊ NLD အစိုးရလက်ထက် ရပ်ကျေးဥက္ကဋ္ဌဟောင်းတွေဖြစ်တဲ့ ဦးအောင်ဖေ၊ ဦးဇော်ဝမ်းနဲ့ ဒေသခံတွေဖြစ်တဲ့ ဦးဉာဏ်ဝင်း၊ ဦးသန်းဗို၊ ဦးဟန်ဒူး၊ ကိုဇော်သိန်း၊ ကိုဇော်ထွေးတို့ ဖြစ်တယ်လို့ သူက ပြောပါတယ်။

အဲဒီထဲမှာ ခြောက်ဦးက ရွာဟေ့လူရွာသားတွေဖြစ်သလို နှစ်ဦးကတော့ ငြိမ်းချမ်းသာ ရွာသားတွေဖြစ်ပြီး ၁၄ ရက်နေ့မှာ ရွာအနီးမှာပဲ မြေမြှုပ်သင်္ဂြိုဟ်ခဲ့တယ်လို့ ဒေသခံတွေက ပြောပါတယ်။

သေဆုံးသူတွေအားလုံးကိုသိရှိတဲ့ ဘုတ်ပြင်းဒေသခံတစ်ဦးကတော့ သူတို့ဟာ လူကုန် ကူးမှုနဲ့ ဆက်စပ် လုပ်ကိုင်နေသူတွေဖြစ်ပြီး လူကုန်ကူးခေါင်းဆောင်တစ်ဦးက လူငှားပြီး သတ်ခိုင်းခဲ့တာလို့ RFA ကို ပြောပါတယ်။

တနင်္သာရီတိုင်းမှာရှိတဲ့ ကော်သူးလေတပ်မတော် (KTLA) ကတော့ ဒီကိစ္စနဲ့ပတ်သက်လို့ မသိရှိကြောင်းသာ တုံ့ပြန်ပါတယ်။

ဒါပေမဲ့ ဘုတ်ပြင်းမြို့နယ် ပြည်သူ့အုပ်ချုပ်ရေးအဖွဲ့ တာဝန်ရှိသူတစ်ဦးကတော့ ဒီဖြစ်ရပ် မှန်ကန်ပြီး ဘယ်အဖွဲ့က လုပ်ဆောင်တယ်ဆိုတာကိုသာ အတိအကျမသိရသေးဘူးလို့ RFA ကို ပြောပါတယ်။

စစ်ကောင်စီရဲ့ တနင်္သာရီတိုင်းပြောခွင့်ရသူ ဦးယဥ်ထွေးကလည်း ဒီကိစ္စမှန်ကန်ပေမယ့် လုပ်ဆောင်တဲ့ အဖွဲ့အစည်းနဲ့ အကြောင်းအရင်းကိုတော့ အတည်မပြုနိုင်သေးဘူးလို့ ပြောပါတယ်။

စစ်ကောင်စီထောက်ခံတဲ့ တယ်လီဂရမ်ချန်နယ်တွေမှာတော့ ဒီသတ်ဖြတ်မှုကို ကော်သူးလေတပ်မတော် (KTLA) က လုပ်ဆောင်တာလို့ ဇန်နဝါရီလ ၁၇ ရက် နေ့လယ်ပိုင်းမှာ ဖော်ပြနေကြပါတယ်။

တနင်္သာရီတိုင်းက သတင်းအချက်အလက်တွေကို သုတေသနလုပ်နေတဲ့ Southern Monitor ရဲ့ စာရင်းအရ အာဏာသိမ်းပြီးနောက် ၂၀၂၂ ခုနှစ် ဒီဇင်ဘာလအထိ တနင်္သာရီတိုင်းမှာ ဒေသခံ ၃၃၅ ဦး သေဆုံးခဲ့ပြီး ဒီအထဲမှာ စစ်ကောင်စီတပ်နဲ့ လက်အောက်ခံတပ်ဖွဲ့တွေ ဖမ်းဆီးသတ်ဖြတ်တာအပြင် PDF က စစ်ကောင်စီခန့် အုပ်ချုပ်ရေးမှူးနဲ့ သတင်းပေးဆိုသူတွေကို သတ်ဖြတ်မှုတွေပါ ပါဝင်နေပါတယ်။

https://www.rfa.org/burmese/news/killed-8-people-in-bokpyin-01182023042010.html

----

သရက်ချောင်းမြို့နယ်က စစ်ဘေးရှောင်များ စားနပ်ရိက္ခာနှင့် ဆေးဝါးများလိုအပ်နေ

Published By DVB | 18 January, 2023

တနင်္သာရီတိုင်း၊ ထားဝယ်ခရိုင်၊ သရက်ချောင်းမြို့နယ်မှာ စစ်ကောင်စီရဲ့ မီးရှို့ခံရတဲ့ အိမ်ခြေ ၂၀ ကျော်က မိသားစုတွေဟာ စစ်ရှောင်နေရပြီး စားနပ်ရိက္ခာနဲ့ ဆေးဝါးတွေလိုအပ်နေတယ်လို့ ပြည်သူ့မှ ပြည်သူသို့ စစ်ဘေးရှောင်ကူညီရေးအဖွဲ့က ပြောပါတယ်။

စစ်ဘေးရှောင်ကူညီပေးနေသူတဦးက “သရက်ချောင်းမြို့နယ် အပေါ်ပိုင်းမှာ အမြဲတမ်းစစ်ရှောင် အိမ်ခြေ ၂၀ကျော်ရှိပါတယ်။ အော်ပရေးရှင်းဖြစ်လာရင် အများစုဟာ အဲဘက်မှာ လာရှောင်ကြတယ်။ အဲဒီလူတွေအတွက်လည်း ကျနော်တို့က ကြိုပြင်ဆင်ထားရတာတွေရှိပါတယ်။ လိုအပ်နေတာကတော့ စားနပ်ရိက္ခာနဲ့ ဆေးဝါးတွေပါ”လို့ ဆိုပါတယ်။

အခုလို အမြဲတမ်းစစ်ရှောင်တွေထဲမှာ ကလေးသူငယ် အယောက် ၂၀ ဝန်းကျင်ရှိပြီး မွေးကင်းစကလေး ၂ယောက်ရှိတယ်လို့လည်း သိရပါတယ်။

တနင်္သာရီတိုင်းမှာ ပြီးခဲ့တဲ့နှစ်ဒီဇင်ဘာလက တိုက်ပွဲတွေပြင်းထန်ခဲ့တာကြောင့် နေရပ်စွန့်ခွာထွက်ပြေးတိမ်းရှောင်နေရသူ ၁၇၀၀၀ ကျော်ရှိပြီး ၁၆၀၀၀ ကျော်မှာ စစ်ဘေးရှောင်စခန်းမှာ နေထိုင်သူဖြစ်တယ်လို့ FEB5Tanintharyi ရဲ့ ထုတ်ပြန်ချက်အရ သိရပါတယ်။

စက်တင်ဘာလ ၂၀၂၁ ခုနှစ်ကနေ ဒီဇင်ဘာ ၂၀၂၂ ခုနှစ်အထိ သရက်ချောင်းမြို့နယ်မှာ စစ်ကောင်စီတပ်တွေနဲ့ လက်အောက်ခံ အဖွဲ့တွေရဲ့ လက်ချက်ကြောင့် အရပ်သားပြည်သူနေအိမ် ၃၃ လုံးမီးရှို့ခံထားရပြီး ရေဖြူမြို့နယ်နဲ့ သရက်ချောင်းမြို့နယ်တွေက တခြားမြို့နယ်တွေထက် အရပ်သားသေဆုံးမှု အရေအတွက်များတယ်လို့ Southern Monitorရဲ့ ထုတ်ပြန်ချက်အရ သိရပါတယ်။

https://burmese.dvb.no/archives/574155

စစ်ကောင်စီ လက်နက်ကြီးကြောင့် ကရင်နီစစ်ရှောင်အမျိုးသမီး(၁)ဦးသေဆုံးပြီး ၂ ဦးဒဏ်ရာရ

ဇန်နဝါရီလ ၁၈ ရက်၊ ၂၀၂၃ခုနှစ်။ ကေအိုင်စီ

Photo: MBPDF

ကရင်နီ(ကယား)ပြည်နယ်၊ မိုးဗြဲမြို့၊ ကောင်းဆောင်ကျေးရွာတွင် ဇန်နဝါရီလ(၁၆)ရက်နေ့က စစ်ကောင်စီ ပစ်ခတ်လိုက်သော လက်နက်ကြီးကြောင့် စစ်ဘေးရှောင်နေသော အမျိုးသမီး(၁)ဦး လက်နက်ကြီး ထိမှန်သေ ဆုံးခဲ့ပြီး ဒေသခံ(၂)ဦး ထိခိုက်ဒဏ်ရာရရှိခဲ့သည်ဟု မိုးဗြဲပြည်သူ့ကာကွယ်ရေးတပ်ဖွဲ့(MBPDF)တပ်ရင်း-၁၀၀၁ က ဇန်နဝါရီလ(၁၇) ရက်နေ့တွင် သတင်းထုတ်ပြန်ထားသည်။

ဖယ်ခုံမြို့စစ်ကောင်စီအမြောက်တပ်မှ ကောင်းဆောင်ကျေးရွာထဲသို့ လက်နက်ကြီးအကြိမ်ရေ ၅၀ခန့် ပစ်ခတ်မှု လုပ်ဆောင်သည့်အတွက် စစ်ဘေးရှောင်ပြည်သူများ ထိခိုက်သေဆုံးမှုအပြင် အချို့သော စစ်ဘေးရှောင် ပြည်သူများမှာ ထိတ်လန့်ကြောက်ရွံ့ပြီး စိတ်ပိုင်းဆိုင်ရာ ထိခိုက်ခံစားနေမှုများပါရှိနေကြောင်း ကရင်နီပြည် လူငယ်များသမဂ္ဂ(UKSY)က ယမန်နေ့ ဇန်နဝါရီလ(၁၇)ရက်နေ့တွင် ထုတ်ပြန်ထားသည်။

အဆိုပါ လုပ်ရပ်များမှာ စစ်ရာဇဝတ်မှုမြောက်သည့်အပြင် လူသားမျိုးနွယ်စုအပေါ် ထပ်မံကျူးလွန်နေသည့် စစ်ကောင်စီ၏လုပ်ရပ် နောက်တစ်ခုဖြစ်၍ ပြည်သူလူထုအား ဆိုးဝါးသောလူ့အခွင့်အရေးချိုးဖောက်မှုများဆီ တွန်းပို့နေကြောင်း၊ ကျူးလွန်ခြင်းခံရသည့် မိသားစုဝင်များအား နောင်တစ်ချိန်တွင် စိတ်ပိုင်းနှင့်ရုပ်ပိုင်းဆိုင်ရာ ပြန်လည်ထူထောင်နိုင်ရန် ကြိုးပမ်းသွားမည်ဖြစ်ကြောင်း ကရင်နီလူ့အခွင့်အရေးအဖွဲ့ (KnHRG)၏ ဒါရိုက်တာ ဦးဗညားက ပြောသည်။

၎င်းက "ဆိုးဝါးတဲ့ လူ့အခွင့်အရေးချိုးဖောက်မှုဆိုတာ ပြည်သူတွေထိခိုက်တာအပြင် ပုံမှန်ဘဝမှာပါ လုပ်ကိုင်စားသောက်နိုင်တဲ့ပုံစံမရှိအောင် တွန်းပို့ရာရောက်တာပါ။ ဒါဟာ ဝတ်မွတ်ခေါင်းပါးခြင်း၊ အနာဂတ်မျိုးဆက်တွေရဲ့ ပညာရေး၊ ကျန်းမာရေးကိုပါ ထိခိုက်သွားတဲ့အတွက် တနည်းအားဖြင့် ပြစ်မှု မြောက်ပါတယ်။ ဒီဖြစ်စဉ်တွေကို ကြည့်ခြင်းဖြင့် နောက်ပိုင်း ဒီအမှုတွေဟာ ယုတ်လျော့သွားခြင်းမရှိဘဲ ပြည်သူလူထုရဲ့ အသက်အိုးအိမ်စည်းစိမ်ကို ပိုမိုဆိုးရွားလာစေရင် ဂျီနိုဆိုက်အထိ ဖြစ်လာနိုင်ပါတယ်။"ဟု ကေအိုင်စီသို့ ပြောသည်။

ထို့အပြင် စစ်ကောင်စီမှ ကျူးလွန်သည့် လုပ်ရပ်များအား ခွင့်လွှတ်ပေး၍မရဘဲ ဥပဒေကြောင်း အရသော် လည်းကောင်း တာဝန်ယူမှု၊ တာဝန်ခံမှုရှိစေရန် တရားမျှတမှုဖော်ဆောင်သွားမည်ဖြစ်ပြီး ကရင်နီလူ့ အခွင့်အရေးအဖွဲ့ အနေဖြင့် ဖြစ်စဉ်များအား ပုံမှန်လေ့လာသုံးသပ် ထုတ်ပြန်ချက်များထုတ်၍ ယခုကဲ့သို့ စစ်ဘေးရှောင်နေရာများသို့ လက်နက်ကြီးပစ်ခတ်မှုများအားလည်း ရှုတ်ချကြောင်း (KnHRG)၏ ဒါရိုက်တာ ဦးဗညားက ဆက်ပြောသည်။

ကရင်နီပြည်နယ်တစ်ခုလုံး အတိုင်းအတာအနေဖြင့် စစ်ရှောင်စခန်းများတွင် လက်နက်ကြီးကျရောက်ခဲ့သည့် အကြိမ်အရေအတွက်အား အရပ်ဘက်အဖွဲ့များအနေဖြင့် စနစ်တကျကောက်ယူရန် လက်လှမ်းမမှီ သေးသော် လည်း ၂၀၂၃ခုနှစ်၊ ဇန်နဝါရီလအတွင်း စစ်ဘေးရှောင်စခန်းများသို့ လက်နက်ကြီးပစ်ခတ် ကျရောက်မှု (၁၅)ကြိမ်ဖြစ်ပွားခဲ့ ပြီး ဒေသခံ(၃)ဦးသေဆုံးကာ (၁၃)ဦး ထိခိုက်ဒဏ်ရာရခဲ့သည်ဟု KnHRG က ပြောသည်။

https://kicnews.org/2023/01/စစ်ကောင်စီ-လက်နက်ကြီးက-2/

ရွှေကုက္ကိုလ်မြို့သစ်မှ အထောက်အထားမဲ့ တရုတ်နိုင်ငံသားများ လက်နက်ဖြင့် အစစ်အဆေးမရှိ သွားလာနေ

ဇန်နဝါရီလ ၁၈ ရက်၊ ၂၀၂၃ ခုနှစ်။ ကေအိုင်စီ

Photo: CJ

တရုတ်စာသား နံပါတ်ပါ ကားများဖြင့် လက်နက်များကိုင်ဆောင်ထားသည့် ရွှေကုက္ကိုလ်မြို့သစ်မှ အထောက်အထားမဲ့ တရုတ်နိုင်ငံသားများသည် မြဝတီမြို့တွင် အစစ်အဆေးမရှိသွားလာနေကြောင်း မြို့ခံများက ကေအိုင်စီသို့ ပြောသည်။

ရွှေကုက္ကိုလ်မြို့သစ်ရှိ ကာစီနိုလုပ်ငန်းများမှ အထောက်အထားမဲ့ တရုတ်နိုင်ငံသားများသည် ယခုတလော တရုတ်စာသားနံပါတ်ပါယာဉ်များ စီနင်းကာ လက်နက်ကိုင်ဆောင်၍ မြဝတီမြို့တွင် သွားလာ နေထိုင်စားသောက် တည်းခိုနေမှုများအား စစ်ကောင်စီတပ်ဖွဲ့များမှ တားမြစ်စစ်ဆေးခွင့်မရှိ ခွင့်ပြုသွားလာခွင့်ရနေကြောင်း မျက်မြင်တွေ့ရှိသူ မြဝတီမြို့ခံတစ်ဦးက ယခုလိုပြောသည်။

"သူတို့က လက်နက်တွေနဲ့ သက်တော်စောင့်ပုံစံ လက်နက်ကိုင်တွေ သုံးလေးယောက်ပါတယ်ဆိုတော့ အခုစစ်တပ်စစ်ဆေးတဲ့ ဂိတ်တွေဆိုလည်း အဲဒီရွှေကုက္ကိုလ် တရုတ်ကားနံပါတ် တံဆိပ်ပါတဲ့ကားတွေ ဆိုမစစ်ဆေးဘူး။ မြို့က စစ်တပ်ကသာ လှည့်ပတ်နေတာ တရုတ်အထောက်အထားမဲ့ရောက်လာပြီး နေထိုင်သွားလာ မူးရူးနေတာတွေကို ဘာမှမလုပ်ရဲကြဘူး။" ဟု ကေအိုင်စီသို့ ပြောသည်။

ရွှေကုက္ကိုလ်မြို့သစ် စီမံကိန်းမှာ အမျိုးသားဒီမိုကရေစီအဖွဲ့ချုပ်ပါတီ-NLD အစိုးရ လက်ထက်တွင် ရပ်ဆိုင်းထားသည့် စီမံကိန်းဒေသအဖြစ် သတင်းထွက်ပေါ်ခဲ့သော်လည်း လက်ရှိ စစ်တပ် အာဏာ သိမ်းဖြစ်စဉ် ပြီးနောက်ပိုင်းတွင် ရပ်ဆိုင်းသွားခြင်းမရှိဘဲ ဆက်လက် လုပ်ဆောင် လည်ပတ်နေဆဲဖြစ်သည်ဟု ဒေသခံများက ပြောသည်။

Photo: CJ

ထိုမြို့သစ်မှ ကာစီနိုလုပ်ငန်းများ၊ ဇိမ်ခံလုပ်ငန်းများ၊ အွန်လိုင်းလောင်းကစားလုပ်ငန်းများတွင် အထောက်အထားမဲ့ နိုင်ငံခြားသားများ လာရောက်အလုပ်လုပ်ကိုင်နေမှုနှင့် ထိုင်း-မြန်မာနယ်စပ်သို့ တရားမဝင်ဖြတ်ကျော်ဝင်ရောက်ကာ လောင်းကစား၊ အပျော်အပါးလာရောက်သူများ အများအပြားဝင်ထွက်သွားလာလျက်ရှိကြောင်း နီးစပ်သူများကဆိုသည်။

"အခုဆို ရွှေကုက္ကိုလ်က စည်ကားနေရော။ သူ့နေရာ သူ့အုပ်ချုပ်မှု သူ့စည်းကမ်း၊သူ့နေရာ ဝင်ထွက်သွား လာခွင့်ကဒ်၊ သူ့ဒေသ ကားနံပါတ်တွေနဲ့ BGF က အုပ်ချုပ်လုပ်ကိုင်နေတာမျိုးပါ။ တရားမဝင် တရုတ် နိုင်ငံသားတွေ၊ တခြားနိုင်ငံသားတွေအများကြီး ရှိနေတယ်။ မြန်မာတွေ၊ ကရင်တွေကတော့

အောက်ခြေ သိမ်းအလုပ်တွေ၊ လက်သမား၊ ပန်းရံအလုပ်တွေ ဝင်ငွေကောင်းနေကြတော့ လာနေကြတာ အများကြီးပဲ။ အိမ်ငှားခြံငှားတွေလည်း အလုပ်ဖြစ်ကြတယ်။ ပြည်မမှာ ခေတ်ပျက် နေပေမယ့် ရွှေကုက္ကိုလ်မှာတော့ သီးခြားစည်ကားနေတယ်လို့ ပြောရမှာပဲ။”ဟု ကာစီနိုဆောက်လုပ်ရေးလုပ်ငန်း တစ်ခုတွင် ဝင်ရောက်လုပ်ကိုင်နေသူတစ်ဦးက ကေအိုင်စီသို့ ပြောသည်။

အဆိုပါ ရွှေကုက္ကိုလ် မြို့သစ်စီမံကိန်းဟု နာမည်တပ်လုပ်ကိုင်နေသည့် ကာစီနိုလုပ်ငန်းများတွင် တရုတ်နိုင်ငံသားများအပြင် ထိုင်းနိုင်ငံသားနှင့် အခြားနိုင်ငံခြားသားအများအပြား လာရောက်နေထိုင် အလုပ်လုပ်ကိုင်နေကြကြောင်းနှင့် ၎င်းရွှေကုက္ကိုလ် မြို့သစ်သို့ စစ်ကောင်စီအကြီးအကဲများ ၎င်းတို့ သားသမီးများလည်း လာရောက်လည်ပတ်၍ လောင်းကစားနှင့် ပျော်ပါးမှုများ မကြာခဏ လာရောက် လေ့ရှိကြောင်း ဒေသခံသတင်းအရင်းအမြစ်များက ဆိုသည်။

https://kicnews.org/2023/01/ရွှေကုက္ကိုလ်မြို့သစ်မ/

ပုဏ္ဏားကျွန်းမှာ စစ်ကောင်စီတပ်နဲ့ AA စစ်သုံ့ပန်းချင်းလဲလှယ်

RFA Burmese | 2023.01.18

ရက္ခိုင့်တပ်တော် AA တပ်ဖွဲ့ဝင်များအား တွေ့ရစဉ်။ ရက္ခိုင့်တပ်တော် - သတင်းနှင့် ပြန်ကြားရေးဌာန

ရခိုင်ပြည်နယ်၊ ပုဏ္ဏားကျွန်းမြို့နယ်က ကွမ်းတောင်ရွာနားမှာ စစ်ကောင်စီတပ်နဲ့ ရက္ခိုင့် တပ်တော် (AA) တို့ ဇန်နဝါရီလ ၁၅ ရက် နေ့လယ်နှစ်နာရီဝန်းကျင်က စစ်သုံ့ပန်းချင်း လဲလှယ်ခဲ့တယ်လို့ ဒေသခံတွေက RFA ကို ဒီနေ့ ပြောပါတယ်။

စစ်ကောင်စီဘက်က ထိန်းသိမ်းထားတဲ့ AA တပ်ဖွဲ့ဝင်နှစ်ဦးနဲ့ AA က ထိန်းသိမ်းထားတဲ့ စစ်ကောင်စီရဲ့ ရဲတပ်ဖွဲ့ဝင် ငါးဦးတို့ကို လဲလှယ်ခဲ့တာလို့ လုံခြုံရေးအရ အမည်မဖော်လိုတဲ့ ကိုယ်တိုင်တွေ့ခဲ့သူ ဒေသခံတစ်ဦးက RFA ကို ပြောပါတယ်။

“ဒီဘက်က AA က ဖမ်းထားတာ ငါးယောက်၊ အကုန်လုံး ရဲတွေပဲ။ တပ်ကြပ်ပါတယ်၊ နောက်ပြီး ဒုရဲအုပ်ပါတယ်။ နောက်ထပ်သုံးယောက်က ဒုတပ်ကြပ်ရယ်၊ တပ်သားတွေ ရယ်။ AA ဘက်ကတော့ နှစ်ယောက်ပေါ့”

နှစ်ဖက်စလုံးက ကားနှစ်စီးစီနဲ့ ကွမ်းတောင်ရွာနားမှာတွေ့ဆုံပြီး စစ်သုံ့ပန်းတွေကို လဲလှယ် ခဲ့ကြတာလို့ ဒေသခံက ဆိုပါတယ်။

ဒီကိစ္စနဲ့ပတ်သက်ပြီး စစ်ကောင်စီဘက်ကရော AA ဘက်ကပါ တစ်စုံတစ်ရာ သတင်း ထုတ်ပြန်တာ မရှိသေးပါဘူး။

AA ပြောခွင့်ရသူ ဦးခိုင်သုခကို RFA က ဆက်သွယ်မေးမြန်းဖို့ ကြိုးစားခဲ့ပေမယ့် အဆက် အသွယ်မရသေးပါဘူး။

ပြီးခဲ့တဲ့ ဇန်နဝါရီလ ၃ ရက်နေ့ကလည်း အဲဒီကွမ်းတောင်ရွာနားမှာပဲ စစ်သုံ့ပန်းချင်း လဲလှယ်ခဲ့ကြပြီး နှစ်ဖက် ဗိုလ်မှူးအဆင့်တစ်ဦးစီနဲ့ တပ်သားတချို့ပါဝင်တယ်လို့ ဒေသခံတွေက RFA ကို ပြောပါတယ်။

ပုဏ္ဏားကျွန်းမြို့နယ်မှာ ပြီးခဲ့တဲ့ ၂၀၂၂ ခုနှစ်၊ နိုဝင်ဘာ ၁၅ ရက်နေ့ကလည်း အခုလိုပဲ သုံ့ပန်းချင်းလဲလှယ်ခဲ့ပြီး AA ကတော့ သူတို့ဖမ်းဆီးထားတဲ့ စစ်သားနဲ့ ရဲ ၁၅ ဦးကို ပြန်လွှတ်ပေးခဲ့ပါတယ်။

ရခိုင်ပြည်နယ်မှာ တစ်ကျော့ပြန်တိုက်ပွဲအတွင်း AA နဲ့ ဆက်စပ်တယ်ဆိုပြီး စစ်ကောင်စီ တပ်က ဖမ်းဆီးထားတဲ့ ဒေသခံ တစ်ရာနီးပါးရှိပြီး မတရားအသင်းဆက်သွယ်မှု ပုဒ်မ ၁၇ (၁)၊ (၂)၊ ရာဇသတ်ကြီး ပုဒ်မ ၅၀၅ (က) တွေနဲ့ တရားစွဲခံထားရပါတယ်။

ဖမ်းဆီးတရားစွဲခံထားရတဲ့သူတွေထဲက ခုနစ်ဦးကို ဇန်နဝါရီလအတွင်းမှာ စစ်ကောင်စီ ဘက်က ပြန်လွှတ်ပေးခဲ့ပေမယ့် ကျန်တဲ့သူတွေကတော့ လွတ်မြောက်လာတာ မရှိသေး ပါဘူး။

https://www.rfa.org/burmese/news/junta-aa-prisoner-01182023053016.html

----

မြောက်ဦးတွင် လူငယ် ၁ ဦး မိုင်းနင်းမိပြီး ခြေတဖက်ပြတ်

Published By DVB | 18 January, 2023

ရခိုင်ပြည်နယ်၊ မြောက်ဦးမြို့ ခမရ ၃၇၈ တပ်ရင်းအနီးရှိ တောင်မှာ ထင်းသွားခုတ်တဲ့ လူငယ်တဦး မိုင်းနင်းမိပြီး ညာဘက်ခြေတဖက်ပြတ်သွားကာ ဒဏ်ရာအပြင်းအထန် ရရှိခဲ့တယ်လို့ မြောက်ဦးမြို့ခံတွေက ပြောပါတယ်။

မြောက်ဦးမြို့နယ် နာဒင်ကျေးရွာက ကိုကျော်ဆန်း (၂၄ နှစ်)ဟာ ဇန်နဝါရီ ၁၈ ရက် နေ့လယ်ပိုင်းက ခမရ ၃၇၈ တပ်ရင်းအနီးက တောင်မှာ ထင်းသွားခုတ်ရင်း မြေမြှုပ်မိုင်းနင်းမိတာလို့ မြောက်ဦးဒေသခံ ကူညီဆောင်ရွက်ပေးခဲ့သူ တဦးက ပြောပါတယ်။

"သူက ထင်းသွားခုတ်တာလို့ သိရတယ်။ အဲဒီမှာ မိုင်းနင်းမိတာဖြစ်တယ်။ ညာဘက်ခြေက လုံးဝပြတ်သွားတယ်။ ဘယ်ဘက်ခြေလည်း ထိခိုက်ဒဏ်ရာတွေ ရသွားတယ်။ ဒဏ်ရာက တော်တော်လေးကို ပြင်းတယ်။ အခု မြောက်ဦးပြည်သူ့ဆေးရုံကြီးမှာ အရေးပေါ် ဆေးကုသမှု ခံယူနေရတယ်။"

ပြီးခဲ့တဲ့ စက်တင်ဘာလတုန်းကလည်း မြောက်ဦးမြို့ မင်းသားကျွန်းတံတိုင်းအနီးရှိ တောင်မှာ မှိုသွားခူးတဲ့ လူငယ်တဦး မြေမြှုပ်မိုင်းထိပြီး ခြေနှစ်ဖက်လုံးပြတ်ခဲ့ကာ ဆေးရုံမှာ ဆေးကုမှုခံနေရင်း သေဆုံးခဲ့ပါတယ်။

ရခိုင်ပြည်နယ်က မြို့နယ်တချို့နဲ့ ပလက်ဝမြို့နယ်မှာ ဒေသခံတွေ မကြာခဏဆိုသလို မိုင်းနင်းမိတာကြောင့် ကိုယ်လက်အင်္ဂါ ဆုံးရှုံးတာ ရှိနေပြီး အသက်သေဆုံးမှုတွေလည်း ရှိနေပါတယ်။

ရခိုင်ပြည်နယ်မှာ ၂၀၂၂ ခုနှစ်အတွင်း မြေမြှုပ်မိုင်းပေါက်ကွဲမှုကြောင့် သေဆုံးသူ ၁၀ ဦးထက်မနည်း ရှိခဲ့ ပြီး ဒဏ်ရာရရှိသူ ၃၀ ကျော်အထိ ရှိပါတယ်။

https://burmese.dvb.no/archives/574195

မောင်တောတွင် စားနပ်ရိက္ခာထောက်ပံ့မည့် အန်ဂျီအိုများ သွားလာခွင့်မရသဖြင့် ဒေသခံများ အခက်တွေ့

Published By DVB | 18 January, 2023

ရခိုင်ပြည်နယ်၊ မောင်တောမြောက်ပိုင်း ကြိမ်ချောင်း ၂၄ စစ်ဆေးဂိတ်မှာ စားနပ်ရိက္ခာထောက်ပံ့နေတဲ့ နိုင်ငံတကာ အန်ဂျီအို အဖွဲ့အစည်းတွေကို သွားလာခွင့် ပိတ်ထားဆဲ ဖြစ်တာကြောင့် အခက်တွေ့နေတယ်လို့ ဒေသခံတွေက ပြောပါတယ်။

မောင်တောမြောက်ပိုင်း ကျေးရွာသားတဦးက “ကျနော်တို့ မြောက်ပိုင်းက ကျေးရွာစုရပ်တွေကို ရိက္ခာထောက်ပံ့ဖို့ အိုင်အန်ဂျီအိုနဲ့ အန်ဂျီအိုအဖွဲ့တွေ လာလို့မရသေးဘူး။ ၂၄ စစ်ဆေးဂိတ်က ပိတ်ထားတယ်။ ကြိမ်ချောင်းကနေ သွားယူရတော့ သယ်ယူစရိတ်ကို အိုင်အန်ဂျီအိုအဖွဲ့တွေက ၂၀ ရာခိုင်နှုန်း ကျခံတယ်။ ကျနော်တို့ဆီက ၈၀ ရာခိုင်နှုန်းအထိ ကျခံနေရတော့ ဆင်းရဲတဲ့ပြည်သူတွေ စရိတ်မတတ်နိုင် ဖြစ်နေကြရတယ်” လို့ ပြောပါတယ်။

အရင်က အပြည်ပြည်ဆိုင်ရာကြက်ခြေနီကော်မတီ (ICRC) နဲ့ ကမ္ဘာ့စားနပ်ရိက္ခာအဖွဲ့ (WFP) တို့က မောင်တောမြောက်ပိုင်းရှိ ဝေးလံခေါင်ဖျားတဲ့ ဒေသတွေအထိ သွားရောက် ကူညီထောက်ပံ့ခွင့်ရခဲ့ပေမဲ့ လက်ရှိ ကြိမ်ချောင်း ၂၄ စစ်ဆေးဂိတ်က အဲဒီ မြောက်ပိုင်းကျေးရွာတွေအထိ သွားလာခွင့် မပြုသေးတာကြောင့် ကြိမ်ချောင်းကျေးရွာမှာ စုရပ်လုပ်ပြီး ရိက္ခာတွေ ထောက်ပံ့ ကူညီနေကြရတာလည်း ဖြစ်ပါတယ်။

ကြိမ်ချောင်းကျေးရွာကနေ ရိက္ခာတွေကို မိုင် ၄၀ ကျော် ၅၀ ဝေးလံတဲ့ ကျေးရွာအုပ်စုတွေဆီ သယ်ယူရာမှာ ကားတစီးငှားခ ကျပ် ၃ သိန်းအထိ ပေးနေရပြီး ကျေးရွာအုပ်စုတခုအတွက် ကား ၆ စီးငှားခ ကျပ် ၁၈ သိန်းအထိ ကုန်ကျမှုရှိနေရာ အဲဒီခရီးစရိတ်ကို အိုင်အန်ဂျီအိုအဖွဲ့တွေက ၂၀ ရာခိုင်နှုန်းသာပေးပြီး ကျန် ၈၀ ရာခိုင်နှုန်းကို ဒေသခံတွေ စုပေါင်းကျခံနေကြရကြောင်း ကျေးရွာအုပ်စု ဒေသခံတွေဆီက သိရပါတယ်။

ရိက္ခာထောက်ပံ့မှု ၈ လအထိ လုံးဝမရရှိတဲ့ ကျေးရွာတွေကတော့ တောင်ပြို၊ နံသာတောင်၊ သဘော်လှ၊ မီးတိုက်၊ သာယာကုန်း၊ တရိမ်း၊ လိပ်ရဲ၊ ကျောက်ချောင်း၊ စျီးပင်ချောင်း၊ ရေတွင်းပြင် စတဲ့ကျေးရွာ ၁၁ ရွာဖြစ်ပြီး ၂၀၂၂ ခုနှစ် ဇွန်လကစလို့ ၂၀၁၃ ခု ဇန်နဝါရီ ၁၇ ရက်အထိ ရိက္ခာထောက်ပံ့မှု မရရှိတာကြောင့် စားဝတ်နေရေး အခက်အခဲတွေနဲ့ တွေ့ကြုံနေကြရတယ်လို့ ကျေးရွာဒေသခံတွေက ပြောပါတယ်။

မီးတိုက်ကျေးရွာသားတဦးက “ကျနော်တို့ စားဝတ်နေရေး အတော်အခက်အခဲ ဖြစ်နေကြတယ်။ ရိက္ခာထောင်ပံ့မှု မရကြတာ ၇ လပိုင်းကတည်းက လုံးဝမရသေးဘူး။ ၉ လပိုင်းမှာ မီးတိုက်ကျေးရွာမှာ တိုက်ပွဲတွေဖြစ်တာနဲ့ သွားလာလို့မရခဲ့ကြဘူး။ အခု အပစ်အခတ် ရပ်ထားတော့လည်း ရိက္ခာထောက်ပံ့မှု မရတော့ ဒေသခံတွေ စားဝတ်နေရေး အလွန်အခက်အခဲ ဖြစ်နေရတယ်” လို့ ပြောပါတယ်။

ရခိုင်ပြည်နယ် (မြောက်ပိုင်း) မှာ UNHCR နဲ့ မိတ်ဘက်အဖွဲ့အစည်းတွေ ၂၀၂၂ ခုနှစ် စက်တင်ဘာလကစပြီး ရိက္ခာဖြန့်ဝေမှုလုပ်ငန်းတွေ ခေတ္တဆိုင်းငံ့ထားခဲ့ပါတယ်။

ဇန်နဝါရီ ၁၀ ရက်ကစပြီး ပဋိပက္ခဒဏ်ခံစားနေရတဲ့ လူမှုအသိုင်းအဝန်းတွေဆီကို အရေးပေါ် ကယ်ဆယ်ရေးပစ္စည်းတွေ ဖြန့်ဝေတဲ့လုပ်ငန်း ပြန်လည်ဆောင်ရွက်နေပြီလို့ ကုလသမဂ္ဂ ဒုက္ခသည်များဆိုင်ရာအေဂျင်စီက သတင်းထုတ်ပြန်ထားပေမဲ့ အထောက်အပံ့မရတဲ့ ကျေးရွာတွေရှိနေပါသေးတယ်။

https://burmese.dvb.no/archives/574148

စစ်အာဏာသိမ်း ၂ နှစ်ခန့်အတွင်း ပြည်သူ ၂,၇၄၉ ဦး သတ်ဖြတ်ခံရပြီး ၁၃,၆၀၀ ကျော် ဖမ်းဆီးခံထားရ

Published By DVB | 18 January, 2023

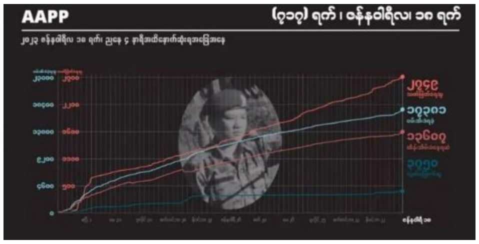

မြန်မာနိုင်ငံမှာ အာဏာသိမ်း ၂ နှစ်နီးပါးအကြာ စစ်ကောင်စီတပ်တွေ အကြမ်းဖက် ပစ်ခတ်သတ်ဖြတ်မှုတွေကြောင့် နိုင်ငံတဝန်း အပြစ်မဲ့ကျဆုံးပြည်သူ ၂,၇၄၉ ယောက်နဲ့ ဖမ်းဆီးထိန်းသိမ်းခံရသူပေါင်း ၁၇,၃၈၁ ယောက်ထိ ရှိလာခဲ့ပြီဖြစ်တယ်လို့ အေအေပီပီက ထုတ်ပြန်ထားပါတယ်။ ဒီစာရင်းဟာ ပြီးခဲ့တဲ့ ၂၀၂၁ ခုနှစ်၊ ဖေဖော်ဝါရီ ၁ ရက်မှ ၂၀၂၃ ခုနှစ်၊ ဇန်နဝါရီ ၁၈ ရက်အထိ အေအေပီပီက ကောက်ယူမှတ်တမ်းပြုစုထားတာဖြစ်ပြီး အမှန်တကယ် ကျဆုံးသူတွေဟာ ဒီထက်ပိုနိုင်တယ်လို့ ဖော်ပြပါတယ်။

နွေဦးတော်လှန်ရေးကာလအတွင်း ဒီနေ့အထိ ၁၃,၆၀၇ ယောက် လက်ရှိ ချုပ်နှောင်ခံထားရဆဲဖြစ်ပြီး အဲဒီထဲက ၂,၁၄၁ ယောက်ကတော့ ထောင်ဒဏ် ချမှတ်ခံထားရပါတယ်။

တော်လှန်ရေးနဲ့ဆက်စပ်ပြီး သေဒဏ်ချမှတ်ခံထားရကာ အကျဉ်းထောင်တွေထဲ ထိန်းသိမ်းခံနေရသူ အရေတွက်ကတော့ အယောက် ၁၀၀ ရှိနေပြီး မျက်ကွယ် သေဒဏ်ချမှတ်ခံထားရသူ ၄၂ ယောက် အပါအဝင် ၁၂ ယောက်ကတော့ မျက်ကွယ်ပြစ်ဒဏ် ချမှတ်ခံထားရတာကြောင့် သေဒဏ်ချမှတ်ခံထားရသူ စုစုပေါင်း ၁၄၂ ယောက် ရှိလာခဲ့ပြီ ဖြစ်ပါတယ်။

လတ်တလောအချိန်ထိ အာမခံနဲ့လွှတ်မြောက်သူ ၂၄ ယောက်ရှိပြီး ပြန်လည်လွှတ်မြောက်လာသူ ဦးရေကတော့ ၃,၇၅၀ ယောက် ရှိခဲ့တယ်လို့ ဆိုပါတယ်။

ပြီးခဲ့တဲ့ ဇန်နဝါရီ ၁၆ ရက် ည ၈ နာရီဝန်းကျင်က ရှမ်းပြည်နယ်၊ ဖယ်ခုံမြို့နယ်၊ မိုးဗြဲမြို့၊ ကောင်းဆောင်ကျေးရွာကို ဖယ်ခုံမြို့အခြေစိုက် ၄၂၁ အမြောက်တပ်ရင်းက လက်နက်ကြီးနဲ့ ပစ်ခတ်ခဲ့ရာ အဆိုပါလက်နက်ကြီးကျည်ဟာ ကျေးရွာအတွင်းက စစ်ဘေးရှောင်တွေရှိတဲ့ နေရာကို ကျရောက်ပေါက်ကွဲခဲ့တာကြောင့် စစ်ဘေးရှောင်တယောက်ဖြစ်တဲ့ မူလင်း သေဆုံးခဲ့တယ်လို့ သိရပါတယ်။ ဒါ့အပြင် တခြားစစ်ဘေးရှောင် အမျိုးသား ၂ ယောက်လည်း ဒဏ်ရာပြင်းထန်စွာ ရရှိခဲ့တယ်လို့ ဆိုပါတယ်။ သေဆုံးခဲ့တဲ့ မူလင်းကတော့ ဒုန်းဒူထန်ကျေးရွာကနေ ကောင်းဆောင်ကျေးရွာကို စစ်ဘေးရှောင်လာသူဖြစ်တယ်လို့ အေအေပီပီက ဆိုပါတယ်။

ဒါ့အပြင် ဇန်နဝါရီ ၁၆ ရက် တရက်တည်းမှာပဲ ည ၉ နာရီခွဲက မန္တလေးတိုင်း၊ ညောင်ဦးမြို့နယ်၊ ဘုန်းဇင်ဈေးအနီးက အမျိုးသားဒီမိုကရေစီအဖွဲ့ချုပ်ပါတီ မြို့နယ်ဥက္ကဋ္ဌ ဦးဝင်းမြင့်ခိုင်ရဲ့နေအိမ်ကို အကြမ်းဖက်စစ်အုပ်စုတပ်က ဝင်ရောက်စီးနင်းခဲ့ပြီး ဦးဝင်းမြင့်ခိုင်နဲ့ သားဖြစ်သူ ကိုခိုင်သီဟ၊ သူတို့အိမ်မှာနေကြတဲ့ အရပ်သား ၂ ယောက်ကိုပါ ဖမ်းဆီးခေါ်ဆောင်သွားခဲ့တယ်လို့ သိရပါတယ်။

အရပ်ဘက်အဖွဲ့အစည်းတွေက ခေါင်းဆောင်တွေ၊ အရပ်သားတွေ၊ တက်ကြွလှုပ်ရှားသူတွေ၊ သတင်းသမားတွေ၊ CDM လှုပ်ရှားနေတဲ့ ဝန်ထမ်းတွေ စတဲ့ နယ်ပယ်အသီးသီးက ဘယ်သူမဆို ဖမ်းဆီး၊ ထိန်းသိမ်း၊ တရားစွဲဆိုခံထားရတာတွေနဲ့ ပတ်သက်လို့လည်းကောင်း၊ နွေဦးတော်လှန်ရေးကာလအတွင်း ကျဆုံးသွားသူတွေရဲ့ အချက်အလက်တွေကိုလည်းကောင်း သိရှိပါက အေအေပီပီကို ဆက်သွယ်အသိပေး အကြောင်းကြားနိုင်ပါတယ်။

ဒါ့အပြင် ကျဆုံးအချက်အလက်တွေကို ဖော်ပြပါ fatality-data@aappb.org အီးမေးလ်နဲ့ အဖမ်းအဆီး အချက်အလက်တွေကို detention-data@aappb.org အီးမေးလ်တွေဆီလည်း တိုက်ရိုက်ပေးပို့ ဆက်သွယ်အကြောင်းကြားနိုင်ကြောင်း အသိပေးထားပါတယ်။

https://burmese.dvb.no/archives/574211

တရက်တည်း စစ်ကောင်စီအကြမ်းဖက်တပ်ဖွဲ့ဝင်အယောက် ၂၀ ကျော်သေဆုံးဟု NUG ပြော

Published By DVB | 18 January, 2023

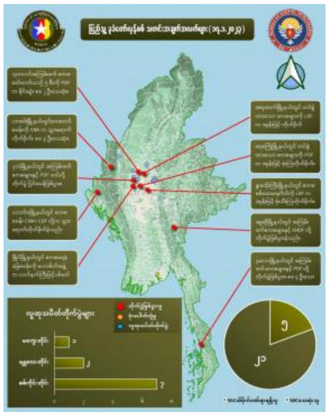

ဇန်နဝါရီ ၁၇ ရက် မနေ့ကတရက်တည်း ဖြစ်ပွားခဲ့တဲ့ တိုက်ပွဲတွေမှာ စစ်ကောင်စီ အကြမ်းဖက်တပ်ဖွဲ့ဝင်အယောက် ၂၀ ကျော် သေဆုံးခဲ့တယ်လို့ အမျိုးသားညီညွတ်ရေးအစိုးရ (NUG) က ထုတ်ပြန်ပါတယ်။

အခုထုတ်ပြန်ထားတဲ့ အချက်အလက်ဟာ မြေပြင်အခြေအနေမှာ ပိုများနိုင်ပြီး တရက်တည်း ထိခိုက်ဒဏ်ရာ ရရှိတဲ့သူ အရေအတွက်ကတော့ ၅ ယောက်ထိ ရှိခဲ့တယ်လို့ ဆိုပါတယ်။

မြေပြင်တိုက်ပွဲတွေ ပြင်းထန်နေတဲ့ စစ်ကိုင်းတိုင်း၊ ဘုတလင်မြို့နယ်မှာ အကြမ်းဖက်စစ်ကောင်စီမော်တော်ယာဉ် ၅ စီးကို PDF တပ်ဖွဲ့က မိုင်းဆွဲတိုက်ခိုက်ခဲ့တာကြောင့် စစ်ကောင်စီတပ်ဖွဲ့ဝင် ၂ ယောက်သေဆုံးခဲ့ပြီး ပုလဲမြို့နယ်မှာတော့ စစ်ကောင်စီတပ်တွေနဲ့ PDF တပ်ဖွဲ့တွေကြား တိုက်ပွဲတွေ ပြင်းထန်ဖြစ်ပွားခဲ့တယ်လို့ သိရပါတယ်။

အရာတော်မြို့နယ်မှာတော့ တပ်စွဲထားတဲ့ အကြမ်းဖက်စစ်ကောင်စီတပ်တွေကို LDF က ဒရုန်းနဲ့ တိုက်ခိုက်ခဲ့တယ်လို့ ဆိုပါတယ်။

ချင်းပြည်နယ်၊ ဟားခါးမြို့နယ်မှာတော့ အကြမ်းဖက်စစ်ကောင်စီတပ်စခန်းကို CNA က သွားရောက်တိုက်ခိုက်ခဲ့လို့ စစ်ကောင်စီဘက်က ၃ ယောက်သေဆုံးပြီး ပလက်ဝမြို့နယ်မှာလည်း စစ်ကောင်စီစခန်းကို CNA နဲ့ CDF တို့က သွားရောက်တိုက်ခိုက်ခဲ့ကြတယ်လို့ သိရပါတယ်။

ဒါ့အပြင် မကွေးတိုင်း၊ မြိုင်မြို့နယ်မှာတော့ စစ်ကောင်စီ ရေနံမြေစခန်းကို တော်လှန်ရေး မဟာမိတ်အဖွဲ့က လက်နက်ကြီးနဲ့ ပစ်ခတ်တိုက်ခိုက်ခဲ့ကြပြီး ရေစကြိုမြို့နယ်မှာတော့ တပ်စွဲထားတဲ့ စစ်ကောင်စီတပ်တေ ကို PDF က ဒရုန်းနဲ့ ဗုံးကြဲတိုက်ခိုက်ခဲ့တယ်လို့ ဆိုပါတယ်။

မန္တလေးတိုင်း၊ နွားထိုးကြီးမြို့နယ်မှာတော့ အကြမ်းဖက်စစ်ကောင်စီ စစ်ဆေးရေးဂိတ်ကို LDF က ဒရုန်းနဲ့ ဗုံးသီးကြဲတိုက်ခိုက်ခဲ့ပြီး ကယားပြည်နယ်၊ ဖရူဆိုမြို့နယ်မှာတော့ စစ်ကောင်စီတပ်တွေနဲ့ KNDF တို့ကြား တိုက်ပွဲဖြစ်ပွားခဲ့တယ်လို့ သိရပါတယ်။

ဒါ့အပြင် တနင်္သာရီတိုင်း၊ ပုလောမြို့နယ်မှာတော့ အကြမ်းဖက်စစ်ကောင်စီတပ်တွေနဲ့ PDF တို့ တိုက်ပွဲဖြစ်ပွားခဲ့ပြီး စစ်ကောင်စီဘက်က ၄ ယောက် သေဆုံးခဲ့တယ်လို့ ဆိုပါတယ်။

လတ်တလောမှာတော့ အာဏာသိမ်းစစ်အုပ်စုရဲ့ ပြည်သူလူထုအပေါ် အကြမ်းဖက် ဖိနှိပ်ဖမ်းဆီး တိုက်ခိုက်သတ်ဖြတ်နေမှုတွေကို ပြည်သူတရပ်လုံးက အသက်ရှင်သန်ရေး အတွက် ခုခံကာကွယ်ပိုင်ခွင့်အရ ပြည်သူ့ခုခံစစ်ကို ဆင်နွှဲနေကြပါတယ်။

NUG အစိုးရကတော့ ပြည်သူ့ခုခံတွန်းလှန်စစ်ပွဲ စတင်ခဲ့တဲ့ ၁ နှစ်အတွင်း အကြမ်းဖက် စစ်ကောင်စီဘက်က တပ်ဖွဲ့ဝင်ပေါင်း ၂၀,၁၅၀ ကျော်သေဆုံးကာ ဒဏ်ရာရသူ ၇,၀၀၀ ကျော်လောက်ရှိလာပြီး စစ်ကောင်စီ

စိုးမိုးအုပ်ချုပ်နိုင်တဲ့နေရာဟာ တိုင်းပြည် နယ်မြေအကျယ်အဝန်းရဲ့ ထက်ဝက်တောင် မရှိတော့ဘူးလို့ NUG ယာယီသမ္မတ ဒူဝါလရှီးလက ပြောကြားထားပါတယ်။

ပြည်သူ့ခုခံတော်လှန်စစ် ကြေညာခြင်း တနှစ်ပြည့် အထိမ်းအမှတ်အဖြစ် အမျိုးသားညီညွတ်ရေးအစိုးရ ယာယီသမ္မတ ဒူဝါလရှီးလက နိုင်ငံတော်အခြေပြမိန့်ခွန်း ပြောကြားရာမှာ ထည့်သွင်းပြောဆိုခဲ့တာဖြစ်ပြီး ၁ နှစ်တာ ကာလအတွင်း ခန့်မှန်းခြေစာရင်းအရ PDF တွေနဲ့ မဟာမိတ် တိုင်းရင်းသား လက်နက်ကိုင် သူရဲကောင်းရဲဘော်တွေ စုစုပေါင်း ၁,၅၀၀ ကျော် ကျဆုံးခဲ့တယ်လို့လည်း သူက ပြောပါတယ်။

https://burmese.dvb.no/archives/574171

စစ်ကောင်စီ ကျင်းပမည့် ရွေးကောက်ပွဲ ရခိုင်လူထု စိတ်မဝင်စား

By ဧရာဝတီ | 18 January 2023

စစ်ကောင်စီက ယခုနှစ်အတွင်း ကျင်းပမည့် ရွေးကောက်ပွဲအပေါ် ရခိုင်ပြည်နယ်လူထုအနေဖြင့် စိတ်ဝင်စားမှု မရှိကြောင်းဒေသခံများနှင့် လေ့လာစောင့်ကြည့်သူများက ပြောသည်။

စစ်ကောင်စီလက်အောက်ခံ အထွေထွေအုပ်ချုပ်ရေး ဦးစီးဌာန၊ လူဝင်မှုကြီးကြပ်ရေးနှင့် ပြည်သူ့အင်အားဝန်ကြီးဌာန စသည့် စစ်ကောင်စီ လက်အောက်ခံဌာနဆိုင်ရာများနှင့် ကျေးရွာအုပ်ချုပ်ရေးမှူးတို့ ဇန်နဝါရီလ ၉ ရက်မှ စတင်ကာ ရခိုင်ပြည်နယ်အတွင်း မဲစာရင်းများ လိုက်လံကောက်ယူနေကြကြောင်း ဒေသခံများထံမှ သိရသည်။

ကျောက်ဖြူမြို့ခံ ပြည်နယ်လွှတ်တော် ကိုယ်စားလှယ် ဦးဖိုးစံက "မဲစာရင်းကောက်တဲ့အထဲမှာတော့ ရပ်ကွက်၊ ကျေးရွာ အုပ်ချုပ်ရေးမှူး၊ ထွေအုပ်စာရေးနဲ့ လဝက ဝန်ထမ်းတွေ ပါတယ်။ သူတို့ကတော့ အိမ်ထောင်စုရင်းနဲ့ မှတ်ပုံတင်တွေကို တောင်းပြီး အိမ်မှာရှိတဲ့ အိမ်ထောင်စုစာရင်းမှာရှိတဲ့လူနဲ့ မရှိတဲ့ လူတွေကို စာရင်းကောက်ယူသွားတယ်" ဟု ဧရာဝတီသို့ ပြောသည်။

ထိုသို့ မဲစာရင်းများကောက်ယူရာတွင် ပြီးခဲ့သည့် ရွေးကောက်ပွဲကာလများကဲ့သို့ စေတနာ့ ဝန်ထမ်းများလိုက်ပါ ဆောင်ရွက်မှုများ မရှိသလို ပြည်သူလူထုအနေဖြင့်လည်း စိတ်ဝင်စားမှု တစုံတရာမရှိကြောင်း ဒေသခံများက ကျောက်ဖြူမြို့ခံများက ပြောသည်။

အလားတူ ရသေ့တောင်မြို့နယ်တွင်လည်း စစ်ကောင်စီလက်အောက်ခံ ကျေးရွာအုပ်ချုပ်ရေးအဖွဲ့နှင့် ထွေအုပ်ဝန်ထမ်းတို့ အနှောင့်အယှက် အတားအဆီး တစုံတရာမရှိဘဲ မဲစာရင်းများ ကောက်ယူနေသော်လည်း ပြည်သူ အများစုမှာ ရွေး ကောက်ပွဲထက် စစ်ကောင်စီနှင့် AA တို့၏ တိုက်ပွဲမှ ထွက်ပေါ်လာမည့် စစ်ရေး၊ နိုင်ငံရေးကိုသာ အာရုံစိုက်မှု ရှိကြောင်း ရသေ့တောင်မြို့နယ် ဒေသခံများက ပြောသည်။

မယူကမ်းဒေသဖွံ့ဖြိုးရေးအသင်း ဥက္ကဋ္ဌ ဦးမောင်စောဝင်းက "ရွေးကောက်ပွဲဖြစ်ရင်လည်း လူထုကတော့ စိတ်ဝင်စားမှု လုံးဝ မရှိတော့ဘူး။ No Vote သမားတွေ အဖြစ်များမယ်။ ရွေးကောက်ပွဲ ကျင်းပတယ်၊ မဲထည့်လိုက်တယ်။ နိုင်ငံရေး၊ စီးပွားရေး ဘာမှ တိုးတက်မလာတဲ့အခါ လူထုက ရွေးကောက်ပွဲကို ပြဿနာလို့သာ မြင်လာကြတယ်။ ရခိုင်လူထု စိတ်ဝင်စားတာက ရွေးကောက်ပွဲထက် စစ်တပ်နဲ့ AA တို့ရဲ့ တိုက်ပွဲက အခြေ ဘာထွက်လာမလဲ ဆိုတာပဲ စိတ်ဝင်စားတယ်" ဟု ဧရာဝတီသို့ ပြောသည်။

အာဏာသိမ်းစစ်ကောင်စီသည် လာမည့် ၂၀၂၃ ခုနှစ်တွင် ရွေးကောက်ပွဲကျင်းပရန် ကြိုးစားလျက်ရှိသလို ရွေးကောက်ပွဲ စနစ်ကိုလည်း ယခင်နှစ်များကဲ့သို့ နိုင်သူအကုန်ယူစနစ်ကို ပြောင်းလဲကာ အချိုးကျ ကိုယ်စားပြု (PR) စနစ်ကို ပြောင်းလဲ ကျင့်သုံးရန် အားထုတ်လျက်ရှိသည်။

လက်ရှိ ၂၀၀၈ ဖွဲ့စည်းပုံအခြေခံ ဥပဒေအရ စစ်တပ်သည် ရွေးကောက်ခံရန်မလိုဘဲ တပ်မတော်သား ၂၅ ရာခိုင်နှုန်းကို လွှတ်တော်အသီးသီးတွင် ထိုင်ခုံနေရာများ ယူထားပြီး ဖြစ်သလို PR စနစ်သည် ကြံ့ခိုင်ရေးပါတီက အမတ်များ လွှတ်တော် သို့ မဲအရေအတွက်အလိုက် အချိုးကျ တက်ခွင့်ရရှိမည့် စနစ်တခု ဖြစ်သည့်အတွက် စစ်တပ်ခေါင်းဆောင်များသည် နိုင်ငံ တော်အာဏာကို ဆက်လက် ရယူရန် ကြိုးပမ်းလုပ်ဆောင်နေခြင်းဖြစ်ကြောင်း နိုင်ငံရေး လေ့လာစောင့်ကြည့်သူများ က ပြောသည်။

ယင်းပြင် စစ်ကောင်စီသည် ရခိုင်ပြည်နယ်အတွင်း ဩဇာကြီးထွားနေသည့် ရက္ခိုင်အမျိုးသား အဖွဲ့ချုပ် (ULA/ AA)နှင့် ယာယီ အပစ်ရပ်ထားပြီး ရခိုင်နိုင်ငံရေးသား ဒေါက်တာ အေးမောင်၊ ပြည်နယ်လွှတ်တော် ကိုယ်စားလှယ်ဟောင်း ဦးစံ ကျော်လှ၊ ဒေါ်အေးနုစိန် (နိုင်ငံတော်ကောင်စီဝင်) အပါအဝင် ရခိုင်တိုင်းရင်းသားတချို့ကို ဘွဲ့ထူးဂုဏ်ထူးများ ချီးမြှင့်ပြီး နိုင်ငံရေး ပါတီဘောင်ကို ကျယ်ပြန့်စေရန် စည်းရုံးထားသည်ကိုလည်း တွေ့မြင်ရသည်။

သို့သော်လည်း ရခိုင်ပြည်နယ်အတွင်း အင်အားကြီး ပါတီများဖြစ်သည့် ရခိုင်အမျိုးသားပါတီ (ANP) နှင့် ရခိုင့်ဦးဆောင်ပါတီ (AFP) တို့ကတော့ စစ်ကောင်စီက ရွေးကောက်ပွဲစနစ် ပြောင်းလဲကျင့်သုံးရန် ကြိုးပမ်းနေသည့်အတွက် နိုင်ငံရေးပါတီများ မှတ်ပုံတင်ခြင်း ဥပဒေနှင့် ရွေးကောက်ပွဲဆိုင်ရာ နည်းဥပဒေများ တိတိကျကျ ထွက်ပေါ်လာမှသာ ပါတီတွင် အစည်းအဝေး တရပ်ပြုလုပ်ပြီး ကျင်းပသွားမည် ဖြစ်ကြောင်း ပါတီခေါင်းဆောင်များက ဧရာဝတီသို့ ပြောသည်။

ရခိုင့်နိုင်ငံရေးသမား ဦးဖေသန်းက စစ်ကောင်စီကျင်းပမည့်ရွေးကောက်ပွဲအပေါ် ရခိုင်ပြည်နယ်အပါအဝင် တနိုင်ငံလုံး အတိုင်းအတာဖြင့် စိတ်ဝင်စားမှုမရှိသလို စစ်ကောင်စီသည် ပြိုင်ဘက်မရှိဘဲ တဖက်သတ်အနိုင်ယူမည့် ပွဲတခုသာ ဖြစ်ကြောင်း သုံးသပ် ပြောကြားသည်။

၎င်းက "ဒီရွေးကောက်ပွဲဟာ တနိုင်ငံလုံး အတိုင်းအတာနဲ့ ပြောရရင် ဒီမိုကရေစီအစိုးရကို ဖြုတ်ချပြီးတော့ အာဏာသိမ်း တဲ့ပွဲ ဖြစ်တဲ့အတွက် ပြည်သူ့တော်လှန်ရေးအဖွဲ့တွေ ပေါ်ပေါက်လာတာဖြစ်တယ်။ အဲဒီအတွက် ဗမာပြည်သူတွေကလည်း စိတ်ဝင်စားမှာ မဟုတ်ဘူး။ ရခိုင်မှာဆို ပိုးဆိုးတာပေ့ါ။ နောက်တခုက ဒီရွေးကောက်ပွဲဟာ လက်တွေ့စကားနဲ့ ပြောမယ်ဆိုရင် ကြိုးဝိုင်းထဲမှာ ပြိုင်ဘက်ကို ခြေတွေလက်တွေ ရိုက်ချိုးပြီးတော့ တဖက်သတ်အနိုင်ယူတဲ့ပွဲသာ ဖြစ်တဲ့အတွက် ဘယ်သူမှတော့ စိတ်ဝင်စားမှာ မဟုတ်ဘူး" ဟု ဧရာဝတီသို့ ပြောသည်။

လက်ရှိအခြေအနေတွင် ရခိုင်ပြည်နယ်အတွင် စစ်ကောင်စီလက်အောက်ခံ ဌာနဆိုင်ရာများ အနှောင့်အယှက်မရှိဘဲ မဲစာရင်းများ ကောက်ယူနိုင်သော်လည်း ပြည်နယ်တခုလုံးတွင် ဩဇာလွှမ်းမိုးထားသော ULA / AA က ခွင့်ပြုပေးထား သည်ဟု မှတ်ယူ၍ မရကြောင်း၊ နှစ်ဖက်အပစ်ရပ်ထားသည့် အခြေအနေအပေါ်မူတည်ပြီး တိုက်ပွဲပြန်ဖြစ်မဖြစ်အပေါ် မူတည်ကာ အနီးကပ်ရောက်မှသာလျှင် ULA/ AA အနေဖြင့် ဆုံးဖြတ်ချက်တခု ချမှတ်မည့် အခြေအနေရှိကြောင်း ဦးဖေသန်းက သုံးသပ်ပြောကြားသည်။

ပြီးခဲ့သော NLD အစိုးရလက်ထက် ၂၀၂၀ ရွေးကောက်ပွဲတွင် ရခိုင်ပြည်နယ်အတွင်း စစ်တပ်နှင့် AA တို့ တိုက်ပွဲဖြစ် ပွားခဲ့ရာ ရခိုင်ပြည်နယ် မြောက်ပိုင်းရှိ မြို့နယ် ၉ မြို့နယ်ကို NLD အစိုးရက လုံခြုံရေး အကြောင်းပြချက်ဖြင့် ရွေးကောက်ပွဲ ကျင်းပခွင့်မပြုခဲ့ဘဲ ချန်လှန်ထားခဲ့သည်။

https://burma.irrawaddy.com/news/2023/01/18/257414.html

မန္တလေးတွင် လူဦးရေစာရင်းကောက်သည့်ကိစ္စဖြင့် ၁၆ ကြိမ်ထက်မနည်း တိုက်ခိုက်ခံရပြီး ၁ ဦးသေဆုံး

By 007 (မဇ္ဈိမ) | 18 January 2023

မန္တလေး(မဇ္ဈိမ)။ ။ မန္တလေးမြို့တွင် လူဦးရေစာရင်းကောက်သည့်ကိစ္စဖြင့် တစ်ပတ်အတွင်းပစ်ခတ်တိုက်ခိုက်ခံရမှု ၁၆ ကြိမ်ထက်မနည်းရှိခဲ့ပြီး၊ ရပ်ကွက်အုပ်ချုပ်ရေးမှူး တစ်ဦးသေဆုံးခဲ့သည်။

ဒေသကာကွယ်ရေးမြို့ပြပြောက်ကျားတပ်ဖွဲ့များက၊ စစ်ဆင်ရေးအသွင်သဏ္ဍာန်အဖြစ် ဇန်နဝါရီလ ၁၁ ရက်နေ့က စ၍ လုပ်ဆောင်ခဲ့ကြခြင်းဖြစ်သည်။

မဇ္ဈိမကရရှိထားသည့် အချက်အလက်များအရ ဇန်နဝါရီလ ၁၁ ရက်မှ ၁၈ ရက်အတွင်း၊ လူဦးရေစာရင်းကောက်သည့်ကိစ္စဖြင့် ၁၆ ကြိမ် ပစ်ခတ်တိုက်ခိုက်မှုရှိခဲ့ပြီး၊ တစ်ကြိမ်တွင် ရပ်ကွက်အုပ်ချုပ်ရေးမှူး တစ်ဦး ကို နေအိမ်ထဲအထိ ဂင်ရောက်ပစ်ခတ်သွားခြင်းဖြစ်သည်။

ဒေသအခြေစိုက် မြို့ပြပြောက်ကျားတပ်ဖွဲ့တစ်ခုဖြစ်သော No More Dictatorship People Defence Force-NMD သည်၊ မဟာအောင်မြေနှင့်ချမ်းမြသာစည်မြို့နယ်တို့တွင် လူဦးရေစာရင်းကောက်နေသည့်စစ်အုပ်စုကို၊ ဇန်နဝါရီလ ၁၁ ရက်နေ့ တစ်ရက်တည်း ငါးကြိမ်၊ ဇန်နဝါရီလ ၁၆ ရက်နေ့တွင် အမရပူရမြို့နယ်လဂကရုံးနှင့်အောင်မြေသာစံမြို့နယ် သီရိမာလာအရှေ့ရပ်ကွက်ရုံးတို့ကိုတစ်ကြိမ်စီ၊ နောက်တစ်ရက်ညနေပိုင်းတွင် မဟာအောင်မြေမြို့နယ် စကြာနွယ်စဥ်ရပ်ကွက်ရုံးကို တစ်ကြိမ် စုစုပေါင်းရှစ်ကြိမ် ပုံးပစ်တိုက်ခိုက်ခဲ့သည်။

အတုအယောင်ရွေးကောက်ပွဲအတွက် မဲစာရင်းပြုလုပ်နေစဥ် လက်ပစ်ပုံးဖြင့်ဖောက်ခွဲတိုက်ခိုက်ခဲ့ခြင်းဖြစ်ကြောင်း ၎င်းအဖွဲ့က ဆိုသည်။
အလားတူ Special Task Force Mandalay(STF-MDY) ကလည်း၊ ချမ်းမြသာစည်မြို့နယ် ကျွန်းလုံးဥသျှောင်ရပ်ကွက်ဓမ္မရုံတစ်ခုအတွင်း၊ လူဦးရေစာရင်းကောက်သည့်ကိစ္စဖြင့် စုဝေးနေသည့်အုပ်စုကို ဇန်နဝါရီလ ၁၂ ရက်နေ့တွင် လက်ပစ်ပုံးဖြင့်ပစ်ခတ်တိုက်ခိုက်ခဲ့သည်။

အလားတူ ညီနောင်မဟာမိတ်သုံးဖွဲ့ပူးပေါင်းထားသည့် မြနန္ဒာစစ်ဆင်ရေးကလည်း၊ မဟာအောင်မြေမြို့နယ် ဟေမမာလာတောင်ရပ်ကွက်ရုံးနှင့် ချမ်းအေးသာစံမြို့နယ် အောင်နန်းရိပ်သာအရှေ့ရပ်ကွက်ရုံးအနီး၊ လူဦးရေစာရင်းကောက်နေသည့်စစ်အုပ်စုကို၊ ဇန်နဝါရီလ ၁၄ ရက်နေ့တွင်လည်းကောင်း၊ ၎င်းနှင့် Acid Army PDF-MDY တို့ပူးပေါင်းပြီး၊ ဇန်နဝါရီလ ၁၂ ရက်နေ့ကလည်း ပြည်ကြီးတံခွန်မြို့နယ်အတွင်းရှိ (စ)ရပ်ကွက်ရုံးနှင့် သင်ပန်းကုန်းရဲကင်းစခန်းတို့ကိုလည်းကောင်း၊ ရွေးကောက်ပွဲကိစ္စသတိပေးသည့်အနေဖြင့် တိုက်ခိုက်ခဲ့သေးကြောင်း ၎င်းအဖွဲ့သတင်းထုတ်ပြန်ချက်များအရ သိရသည်။

ဆက်လက်၍၊ Generation Z Power (GZP-Mandalay)နှင့်မဟာမိတ်တပ်ဖွဲ့များပူးပေါင်းမှုဖြင့်၊ အမရပူရမြို့နယ်အုပ်ချုပ်ရေးမှူးရုံးကို ဇန်နဝါရီလ ၁၆ ရက်နေ့က ပုံးပစ်တိုက်ခိုက်ခဲ့သည်။

အဆိုပါတိုက်ခိုက်မှုများတွင်၊ လူဦးရေစာရင်းကောက်ယူသူများ ထိခိုက်သေဆုံးမှုတို့ရှိခဲ့ကြောင်း ပြောက်ကျားတပ်ဖွဲ့များဘက်က သတင်းထုတ်ပြန်ကြသော်လည်း၊ သီးခြားအတည်ပြုနိုင်ခြင်းမရှိသေးပေ။

ဇန်နဝါရီလ ၁၅ ရက်နေ့ဖြစ်စဥ်တွင်၊ လူဦးရေစာရင်းကောက်ယူကိစ္စဖြင့်အလုပ်များနေသည့်၊ မဟာအောင်မြေမြို့နယ် ဗောဓိကုန်းရပ်ကွက်မှ စစ်ကောင်စီခန့်အုပ်ချုပ်ရေးမှူးဦးစောဆိုသူ နေအိမ်အတွင်းမှာပင် ပစ်သတ်ခံလိုက်ရသည်။

၎င်းပစ်ခတ်မှုကိုတော့ Special Task Force Mandalay(STF-MDY)ကလုပ်ဆောင်ခဲ့ခြင်းဖြစ်ကြောင်း၊ သတင်းထုတ်ပြန်သည်။

မန္တလေးခရိုင် ခုနစ်မြို့နယ်အတွင်း၊ ဇန်နဝါရီလ ၉ ရက်နေ့ကစ၍ တစ်အိမ်တက်ဆင်း လူဦးရေ စာရင်းလိုက်ကောက်နေပြီး၊ အဖွဲ့တစ်ဖွဲ့လျှင် ရပ်ကွက်အုပ်ချုပ်ရေးမှူးတစ်ဦးအပါအဝင် ထွေအုပ်ဂန်ထမ်းနှစ်ဦး၊ မြို့နယ်အဆင့် လဝကအရာရှိတစ်ဦး၊ အရပ်ဝတ် စစ်ကောင်စီတပ်သားနှစ်ဦးပါဝင်ကြောင်း၊ Volunteer အဖြစ် မီးသတ်တပ်ဖွဲ့ဝင် နှစ်ဦးပါဝင်ကြောင်း၊ တချို့ရပ်ကွက်တွင် ရပ်ကွက်အုပ်ချုပ်ရေးမှူးတစ်ဦးတည်းကပဲ၊ စာရင်းလာရောက်ကောက်ယူသွားကြောင်း ဒေသခံများထံက သိရသည်။

https://www.mizzimaburmese.com/article/122442

ဇန်နဝါရီလကုန် စစ်ကောင်စီ ကာလုံအစည်းအဝေးခေါ်ယူမည်

ဇန်နဝါရီ ၁၈၊ ၂၀၂၃ (ဗွီအိုအေ၊မြန်မာ)

ဇန်နဝါရီလကုန်ပိုင်းမှာ ကာလုံအစည်းအဝေးခေါ်ယူသွားဖို့ရှိတယ်လို့ စစ်ကောင်စီပြောခွင့်ရ ကပြောပါတယ်။ ကာလုံခေါ်ယူပြီးမှသာ ရွေးကောက်ပွဲကျင်းပဖို့အစီအစဉ်တွေကို ထုတ်ပြန်မယ်လို့လည်းပြောပါတယ်။ ဒီသတင်း ရန်ကုန်ကပေးပို့တာကို ကိုဇော်ဝင်းလှိုင်က ပြောပြမှာပါ။

လာမယ့် ဖေဖော်ဝါရီ ၁ရက်နေ့မှာ စစ်ကောင်စီအာဏာသိမ်းယူတာ ၂နှစ်ပြည့်တော့မှာဖြစ်ပါတယ်။ အဲလို ၂နှစ်ပြည့်မတိုင်ခင်မှာ ကာလုံလို့ခေါ်တဲ့ ကာကွယ်ရေးနဲ့ လုံခြုံရေးကောင်စီ အစည်းအဝေးကို ဒီဇန်နဝါရီလကုန် ပိုင်းမှာ ခေါ်ယူသွားဖို့ရှိတယ်လို့ စစ်ကောင်စီပြောခွင့်ရ ဗိုလ်ချုပ်ဇော်မင်းထွန်းက ဗွီအိုအေ ပြောပါတယ်။

"အဓိကကတော့ကျနော်တို့ ၂နှစ်ပြည့်တဲ့ အခါ အမျိုးသားကာကွယ်ရေးနဲ့ လုံခြုံရေးကောင်စီကို အစီရင်ခံတင်ပြရမှာရှိပါတယ်။ အဲဒီမှာအစီရင်ခံတင်ပြမယ့်ဟာကိုစောင့်ကြည့်ပေးဖို့ ပြောချင်ပါတယ်။"

ကာလုံခေါ်ယူမယ့်အစီအစဉ် တင်ပြမယ့်အချက်အလက်အသေးစိတ်ကိုထုတ်ပြောဖို့ ငြင်းဆိုပါတယ်။ ကာလုံခေါ်ယူပြီးမှသာ ရွေးကောက်ပွဲကျင်းပဖို့အစီအစဉ်တွေကို ထုတ်ပြန်မယ်လို့လည်း ပြောပါတယ်။

စစ်ခေါင်းဆောင် ဗိုလ်ချုပ်မှူးကြီးမင်းအောင်လှိုင်က စစ်တပ်က နိုင်ငံတော်အာဏာသိမ်းခဲ့ရတဲ့ ၂နှစ်ပြည့် တာဝန်ထမ်းဆောင်ခဲ့တဲ့ အခြေအနေတွေနဲ့ပတ်သက်လို့ ကာလုံအစည်း အဝေးမှာပြောကြားဖို့ရှိပြီး တင်ပြချက်တွေအပေါ်အခြေခံကာ တိုင်းပြည်အနာဂတ်ကို ဖော်ဆောင်သွားမှာဖြစ်တယ်လို့ စစ်ကောင်စီဘက်ကပြောပါတယ်။

စစ်ကောင်စီဘက်က ၂၀၂၃ ခုနှစ် ဩဂုတ်လထဲမှာ အထွေထွေရွေးကောက်ပွဲကို ဥပဒေနဲ့အညီ ပြန်လည် ကျင်းပပေး မယ်ဆိုတဲ့ ကတိပေးထားဖူးပြီး လက်ရှိမှာနိုင်ငံအနှံ့အပြား တိုက်ပွဲတွေ ဖြစ်နေတာကြောင့် ကျင်းပဖြစ်မဖြစ်နဲ့ပတ်သတ်လို့ ဘာမှရှင်းရှင်းလင်းလင်း မပြောသေးပါဘူး။

စစ်ကောင်စီက ဇန်နဝါရီလကုန်မှာ ကာလုံခေါ်ယူမယ့်အခြေအနေနဲ့ပတ်သတ်လို့ နိုင်ငံရေးလေ့လာသုံးသပ်သူ ဦးရဲထွန်း ကတော့ အခုလိုသုံးသပ်ပြောဆိုလိုက်ပါတယ်။

"ဘယ်လိုဆက်လုပ်မလဲဆိုတာ အမှန်က ကာလုံကဆုံးဖြတ်ရမှာ၊ ရွေးကောက်ပွဲလုပ်မယ်လို့ ဆုံးဖြတ်မှာလား၊ ဒါမှမဟုတ် နစကကို ကာကွယ်ရေးဦးစီးချုပ်ကိုဆက်ပြီးတော့ တာဝန်ပေးမှာလား ၊ တာဝန်ပေးမှာဆိုရင်လည်း ဘယ်ပုဒ်မနဲ့တာဝန်ပေးမှာလဲ။ ပုဒ်မ ၄၂၅ မှာကတော့ သာမာန်အားဖြင့် ၆ လ ၊ ၆ လ နှစ်ကြိမ်

သက်တမ်းတိုးနိုင်သည်လို့ အဲ့လိုပဲပါတယ်။ အဲ့ဒီတော့ သာမာန်မဟုတ်တဲ့အတွက်ကြောင့်မို့လို့ အခုက တာဝန်ကမပြီးဆုံးသေးတဲ့အတွက်ကြောင့်မို့လို့ ဆက်လက်ပြီးတော့ နစကအနေနဲ့ အုပ်ချုပ်ခွင့်ပြုပါလို့ တောင်းလို့ရှိရင်လည်း အခြေခံဥပဒေအရက ခွင့်ပြုတယ် ပေးနိုင်တယ်လို့ ရှင်းရှင်းလင်းလင်းဆိုမထားပေမယ့် သာမာန်မဟုတ်တဲ့ကိစ္စကြောင့်မို့လို့ ပေးမယ်ဆိုပြီးတော့ တိုးပေးတာမျိုးလည်း ဖြစ်နိုင်သလို၊ ရွေးကောက်ပွဲအတွက် ပြင်ဆင်မယ် ဆိုတာမျိုးလည်းဖြစ်နိုင်တယ်။ ပြောချင်တဲ့သဘောက လုပ်ချင်ရင်လည်း လုပ်လို့ရတယ်၊ မလုပ်ချင်ဘူး ဆက်ပြီးတော့ သက်တမ်းတိုးမယ်ဆိုလည်း လုပ်လို့ရတယ်ဆိုတာကို ပြောချင်တာ"

၂၀၀၈ ဖွဲ့စည်းပုံအခြေခံဥပဒေအရ အမျိုးသားကာကွယ်ရေးနဲ့ လုံခြုံရေးကောင်စီကို နိုင်ငံတော်သမ္မတ၊ ဒုတိယသမ္မတနှစ်ဦး၊ ပြည်သူ့လွှတ်တော်ဥက္ကဋ္ဌ၊ အမျိုးသားလွှတ်တော်ဥက္ကဋ္ဌ၊ တပ်မတော် ကာကွယ်ရေးဦးစီး ချုပ်၊ ဒုတိယတပ်မတော်ကာကွယ်ရေးဦးစီးချုပ်၊ ကာကွယ်ရေးဝန်ကြီး၊ နိုင်ငံခြားရေးဝန်ကြီး၊ ပြည်ထဲရေးဝန်ကြီး၊ နယ်စပ်ရေးရာဝန်ကြီးတို့နဲ့ ဖွဲ့စည်းထားပါတယ်။

၂၀၂၁ ခုနှစ် ဖေဖော်ဝါရီ စစ်တပ်ကအာဏာသိမ်းယူမှုပြီးနောက်မှာ ကာလုံပထမအကြိမ်ခေါ်ကာ ဒုသမ္မတ ဦးမြင့်ဆွေက ယာယီသမ္မတအဖြစ်ရယူပြီး၊ အရေးပေါ်ကာလဆိုင်ရာပြဋ္ဌာန်းချက်အရ ဗိုလ်ချုပ်မှူးကြီး မင်းအောင်လှိုင်ကို အရေးပေါ်ကာလပြဋ္ဌာန်းချက်အရဆိုကာ အာဏာကုန်လွှဲခဲ့ပါတယ်။

ဖွဲ့စည်းပုံပြဋ္ဌာန်းချက်ထဲမှာတော့ အရေးပေါ်ကာလပြဋ္ဌာန်းချက် တစ်နှစ်သတ်မှတ်ပြီးရင်၊ တစ်ကြိမ်ကို ၆ လနဲ့ နှစ်ကြိမ်အထိ သက်တမ်းတိုးနိုင်တယ်လို့ ဖော်ပြထားတာမို့ အခု ဇန်နဝါရီ ၃၀ ရက်ဆိုရင် သက်တမ်းကုန်ပါပြီ။ စစ်ကောင်စီဘက် ကတော့ ဖေဖော်ဝါရီ စစ်တပ်ကအာဏာ သိမ်းယူမှုဟာ ၂၀၀၈ ခုနှစ်ဖွဲ့စည်းပုံနဲ့အညီဖြစ်တယ်လို့ စစ်ကောင်စီက ပြောထားပါတယ်။ ဒါပေမယ့်လည်း ဒီမိုကရေစီရေး အဖွဲ့အစည်းတွေ တတ်ကြွ လှုပ် ရှားသူတွေကတော့ ၂၀၂၁ ဖေဖော်ဝါရီလ ၁ ရက် စစ်တပ်အာဏာ သိမ်းမှု ဟာ ၂၀၀၈ ဖွဲ့စည်းပုံနဲ့မညီ ညွှတ်တာမို့၊ စစ်တပ်ကိုယ်တိုင်က အဲဒီ ဖွဲ့စည်းပုံကို ဖျက်ပြီးသားဖြစ် တယ်လို့ ပြောဆိုထားကြပါတယ်။

https://burmese.voanews.com/a/myanmar-meeting-of-national-defense-and-security-council-2023/6923175.html

----

CDM နှင့် ပတ်စ်ပို့ ဖျက်သိမ်းခံရသူများကို ပစ်မှတ်ထားစောင့်ကြည့်ရန် စစ်ကောင်စီ ညွှန်ကြား

By ဧရာဝတီ | 18 January 2023

ပြည်ပထွက်ခွာခွင့် တားမြစ်ခံရသော အကြမ်းမဖက် အာဏာဖီဆန်ရေးလှုပ်ရှားမှု (CDM) ပြုလုပ်ထားသူများ၊ ပြည်ပနိုင်ငံ လေဆိပ်များမှ ပြည်ဝင်ခွင့်မပြုဘဲ ပြန်လည်စေလွှတ်ခြင်းခံရသော မြန်မာနိုင်ငံသားများအား ပစ်မှတ်ထားစောင့်ကြည့်ရန် စစ်ကောင်စီ ပြည်ထဲရေးဝန်ကြီး ဒုဗိုလ်ချုပ်ကြီး စိုးထွဋ်က ညွှန်ကြားထားသည်။

ပေါက်ကြားလာသည့် စစ်ကောင်စီ၏ အကြမ်းဖက်မှုတိုက်ဖျက်ရေးဗဟိုအဖွဲ့ အစည်းအဝေးမှတ်တမ်းတွင် ထိုသို့ ညွှန်ကြား ထားခြင်း ဖြစ်ပြီး ပြည်ပလေဆိပ်များမှ ပြန်ပို့ခံရသူများကိုလည်း CDM များကဲ့သို့ပင် ပစ်မှတ်ထားစောင့်ကြည့်ရန် ဒုဗိုလ်ချုပ်ကြီး စိုးထွဋ်က ပြောသည်။

၎င်းက "CDM လုပ်သူများ Black List သွင်းထားသည့်အတွက် ပြည်ပသို့ ထွက်ခွင့်မရတော့ဘဲ လေဆိပ်တွင် တားဆီးမှုများ ရာနှင့်ချီ၍ ရှိလာပါကြောင်း၊ ထိုသို့ တားဆီးခံရသူများသည် အစိုးရအပေါ် မကျေနပ်သည့်အဖွဲ့များ ဖြစ်လာနိုင်ပါကြောင်း၊ ပြည်တွင်း၌လည်း အလုပ်မရှိ၊ ပြည်ပသို့လည်း သွားမရခြင်းတို့ကြောင့် ထိုလူအုပ်စု၏ အန္တရာယ်သည် ကြီးမားလာနိုင်ပါ ကြောင်း" ဟု ဆိုသည်။

အစည်းအဝေးအတွင်းမှ ပေါက်ကြားလာသည့် ဒုဗိုလ်ချုပ်ကြီး စိုးထွန်း၏ ပြောဆိုချက်အရ ပြီးခဲ့သည့် နှစ်လအတွင်းမှာပင် ပြည်ဝင်ခွင့်မပြုဘဲ ပြန်ပို့ခံရသည့် မြန်မာနိုင်ငံသားဦးရေ ၅၀၀ ခန့် ရှိနေပြီး Black List သွင်းခံရမှုကြောင့် လေဆိပ်တွင် တားဆီးခံရသူ ရာနှင့်ချီ ရှိနေကြောင်းလည်း သိရသည်။

စစ်တပ် အာဏာသိမ်းပြီးနောက် ဝန်ကြီးဌာနပေါင်းစုံမှ CDM ပြုလုပ်သူ နိုင်ငံ့ဝန်ထမ်း သိန်းနှင့်ချီ ရှိခဲ့ပြီး ၎င်းတို့အား စစ် ကောင်စီက ဝန်ထမ်းအဖြစ်မှ ထုတ်ပယ်ခြင်း၊ ဖမ်းဆီးနှိပ်ကွက်ခြင်း၊ အချို့အား ထောင်ဒဏ်ချမှတ်ခြင်းများ ပြုလုပ်ခဲ့သည့် အပြင် ယမန်နှစ် မတ်လမှစ၍ CDM ပြုလုပ်ထားသူများ၏ နိုင်ငံကူးလက်မှတ် (ပတ်စ်ပို့) များကိုလည်း Black List လုပ်ကာ ပြည်ပထွက်ခွာခွင့် ထိန်းချုပ်ကန့်သတ်ခဲ့သည့်အတွက် လေဆိပ်တွင် ဖမ်းဆီးခံရပြီး ရာဇသတ်ကြီးဥပဒေ ပုဒ်မ ၅၀၅(က) ဖြင့် တရားစွဲခံရသူများလည်း ရှိခဲ့သည်။

၂၀၂၁ ဖေဖော်ဝါရီတွင် ရန်ကုန်မြို့ အမေရိကန်သံရုံးရှေ့၌ စစ်အာဏာရှင်ဆန့်ကျင်ရေး ဆန္ဒပြလှုပ်ရှားမှု / ဧရာဝတီ

CDM ပြုလုပ်ထားသူ ရန်ကုန်မြို့မှ အလယ်တန်းပြ ကျောင်းဆရာမတဦးက ၎င်းအနေဖြင့် ပြည်ပသို့ထွက်ခွာပြီး အလုပ်လုပ် ရန် နိုင်ငံကူးလက်မှတ် သွားလုပ်ရာ၌ ပြုလုပ်ခွင့် မရခဲ့ကြောင်း ဧရာဝတီကို ပြောသည်။

၎င်းက “ပတ်စ်ပို့ သွားလုပ်တာ နာမည်ပြောလိုက်တာနဲ့ ကျောင်းဆရာမလားလို့ မေးတယ်။ သူတို့အနေနဲ့ အခု စာအုပ် ထုတ်ပေးလိုက်လည်း လေဆိပ်ကျရင် အဖမ်းခံရမှာပဲလို့ ပြောတယ်။ စာအုပ်ပဲ လိုချင်တာပါလို့ ပြောတာ မရဘူး” ဟု ဆိုသည်။

၎င်းအနေဖြင့် စစ်အာဏာသိမ်းမှုကို ဆန့်ကျင်သော CDM လှုပ်ရှားမှုတွင် ပါဝင်ခဲ့ပြီးနောက် တိမ်းရှောင်နေခဲ့ရသည့် အခြေ အနေများ ရှိခဲ့ပြီး အချိန်မရွေး ဖမ်းဆီးခံရနိုင်မှုအတွက်လည်း စိုးရိမ်စိတ်များရှိနေဆဲ ဖြစ်ကြောင်း ၎င်းက ပြောသည်။

ပြန်ကြားရေးဝန်ကြီးဌာနမှ CDM ပြုလုပ်လာသူ တဦးကလည်း ၎င်းအနေဖြင့် လတ်တလောတွင် ပြည်ပသို့ ထွက်ခွာပြီး အလုပ်အကိုင် ရှာဖွေလိုသော်လည်း နိုင်ငံကူးလက်မှတ် သွားလုပ်သည့်အခါ ဖမ်းဆီးခံရမည်ကို စိုးရိမ်မှုရှိသောကြောင့် သွားရောက် ပြုလုပ်နိုင်ခြင်း မရှိသေးကြောင်း ပြောဆိုသည်။

စစ်အာဏာသိမ်းမှု ဆန့်ကျင်ရာတွင် ပါဝင်ခဲ့သည့် အလှမယ်ဟန်လေးမှာလည်း ပတ်စ်ပို့ ပယ်ဖျက်ခံရပြီး ထိုင်းနိုင်ငံ၊ ဘန်ကောက်လေဆိပ်၌ ယာယီထိန်းသိမ်းခံရသကဲ့သို့ မော်ဒယ်နန်းမွေစံမှာလည်း ရန်ကုန်လေဆိပ်တွင် ဖမ်းဆီးခံရပြီး နိုင်ငံကူးလက်မှတ် သိမ်းဆည်းခံခဲ့ရသည်။

နိုင်ငံကူးလက်မှတ် ပယ်ဖျက်ခံရသည့် အလှမယ်ဟန်လေး အနေဖြင့် ကနေဒါနိုင်ငံတွင် ခိုလှုံခွင့်ရခဲ့သော်လည်း ရန်ကုန်လေ ဆိပ်၌ ဖမ်းဆီးခံရသည့် မော်ဒယ်နန်းမွေစံမှာမူ လက်ရှိတွင် အီလက်ထရောနစ်ဥပဒေ ပုဒ်မ ၃၃(က) ဖြင့် စစ်ခုံရုံးက ထောင် ဒဏ် ၆ နှစ် ချမှတ်ထားသည်။

ထို့ပြင် စစ်ကောင်စီဘက်က အကြမ်းဖက်မှုတိုက်ဖျက်ရေးအဖြစ် Black List စာရင်းသွင်းခြင်းများနှင့် ပတ်သက်ပြီး နိုင်ငံ တကာနှင့် ပူးပေါင်းဆောင်ရွက်နေကြောင်း၊ စစ်ဆေးရေးဂိတ်များ၊ ရန်ကုန်၊ မန္တလေး၊ နေပြည်တော်လေဆိပ်များနှင့် နယ်စပ် အဝင်အထွက် ဂိတ်များတွင် ရဲတပ်ဖွဲ့နှင့် ပူးပေါင်း၍ စစ်ဆေးတားဆီးမှုများ ပြုလုပ်လျက် ရှိကြောင်းလည်း စစ်ကောင်စီ လက်အောက်ခံ လူဝင်မှုကြီးကြပ်ရေးနှင့် ပြည်သူ့အင်အားဝန်ကြီးဌာန ဒုဝန်ကြီး ဦးဌေးလှိုင်က ပြောထားသည်။

၂၀၂၁ ဖေဖော်ဝါရီတွင် ရန်ကုန်မြို့ အမေရိကန်သံရုံးရှေ့၌ စစ်အာဏာရှင်ဆန့်ကျင်ရေး ဆန္ဒပြလှုပ်ရှားမှု / ဧရာဝတီ

အထူးသဖြင့် ထိုင်းနိုင်ငံနှင့် မလေးရှားနိုင်ငံတို့မှ ပြန်လည် ဝင်ရောက်လာသည့် နိုင်ငံသားများအား အကြမ်းဖက်မှုနှင့် ဆက် စပ်သည့် သင်တန်းများ တက်ရောက်ခဲ့ ခြင်း ရှိမရှိ စိစစ်ဆောင်ရွက်မှုများ ပြုလုပ်သင့်ကြောင်း ၎င်းက ပြောဆိုထားသည်။

ထိုသို့သော အခြေအနေတွင် စစ်ကောင်စီက CDM များနှင့် ပြည်ပထွက်ခွာခွင့် ပိတ်ပင်ခံထားရသူများ၏ အချက်အလက် များအား ပြည်နယ်နှင့်တိုင်း ရဲတပ်ဖွဲ့များထံ ဖြန့်ဝေပြီး ပစ်မှတ်ထားစောင့်ကြည့်ရန် ထပ်မံ ညွှန်ကြားလာသည့်အတွက် CDM ဝန်ထမ်းများနှင့် နိုင်ငံရေးလှုပ်ရှားမှုကြောင့် Black List သွင်းခံထားရသူများ အနေဖြင့် ဖမ်းဆီးတရားစွဲဆိုခံရမှုများ ထပ်မံ ရင်ဆိုင်ရနိုင်ဖွယ် ရှိနေသည်။

စစ်တပ် အာဏာသိမ်းပြီးနောက် နိုင်ငံရေးလှုပ်ရှားမှုနှင့် ပြည်တွင်း၌ အလုပ်အကိုင် ရှားပါးမှုများကြောင့် နိုင်ငံသား သိန်းနှင့် ချီပြီး အိမ်နီးချင်း ထိုင်းနိုင်ငံ အပါအဝင် ပြည်ပနိုင်ငံအသီးသီးသို့ တရားဝင်ရော၊ တရားမဝင် လမ်းကြောင်းများဖြင့်ပါ ထွက် ခွာလျက် ရှိသည်။

ထိုသို့ နိုင်ငံသား အများအပြား ပြည်ပသို့ ထွက်ခွာနေမှုများနှင့် ပတ်သက်ပြီး အာဏာသိမ်း စစ်ကောင်စီက ထိန်းချုပ်ကန့် သတ်သည့် အနေဖြင့်လည်း နိုင်ငံကူးလက်မှတ် (ပတ်စ်ပို့) အသစ်ထုတ်ပေးခြင်း၊ သက်တမ်းတိုးခြင်း စသည့် လုပ်ငန်းစဉ် များအား လတ်တလော ရပ်ဆိုင်းထားသည်။

https://burma.irrawaddy.com/news/2023/01/18/257416.html

မြန်မာ သေမင်းတမန် စစ်လက်နက်စက်ရုံများကို ပစ်မှတ်ထားခြင်း

David Scott Mathieson | 18 January 2023

မြန်မာစစ်တပ်၏ စစ်ကောင်စီသည် ကံဆိုးမိုးမှောင်ကျသည့် ၂၀၂၁ ခုနှစ်၊ ဖေဖော်ဝါရီလ စစ်အာဏာသိမ်းမှုတွင် ဒီမိုကရေစီနည်းကျ ရွေးချယ်တင်မြှောက်ထားသည့် အရပ်သားအစိုးရကို ဖြုတ်ချပြီးနောက် အာဏာကို ဖက်တွယ်ထားနိုင်ခဲ့သည်။

သို့သော် စစ်ကောင်စီသည် ၎င်း၏တရားမဝင် အာဏာသိမ်းမှုကို အတွေ့အကြုံရင့် တိုင်းရင်းသား လက်နက်ကိုင်များ၊ လမ်းမများပေါ်မှ ဆန္ဒပြသူများ၊ အမျိုးသားညီညွတ်ရေးအစိုးရ (NUG) နှင့် တနိုင်ငံလုံးမှ ရာပေါင်းများစွာသော ပြည်သူ့ကာကွယ်ရေးတပ်များ (PDFs) ထံမှ မကြုံဖူးသည့် ခုခံမှုနှင့် ရင်ဆိုင်ရသည်။

သွေးချောင်းစီးနေသော်လည်း စစ်လိုလားနေဆဲဖြစ်နေသော စစ်ကောင်စီသည် အဓိကနည်းလမ်း သုံးခုဖြင့် နိုင်ငံတဝန်းတွင် အာဏာနှင့်အလားတူသောအရာကို ဆက်လက်ချုပ်ကိုင်ထားခဲ့သည်။ ထိုနည်းလမ်း သုံးခုမှာ အသေးစားလက်နက်များ လုံလောက်စွာ ထုတ်လုပ်ပေးနိုင်သည့် ပြည်တွင်း လက်နက်ထုတ်လုပ်ရေးလုပ်ငန်း၊ ပြည်ပမှ ဝယ်ယူထားသည့် လေကြောင်းစွမ်းအင်နှင့် လက်နက်ကြီးများကို အပြင်းအထန် ပစ်ခတ်ခြင်းနှင့် လူသတ် စစ်တပ်ကို ပထမအချက်နစ်ချက်က ပေးအပ်လိုက်သော လက်နက်များဖြင့် ကျယ်ကျယ်ပြန့်ပြန့် သိမ်းကြုံး အကြမ်းဖက်ခြင်းတို့ပင် ဖြစ်သည်။

“လူသတ်စီးပွားရေး – မြန်မာစစ်တပ် လက်နက်ထုတ်လုပ်ခြင်းကို ထောက်ပံ့ခြင်း” အမည်ရှိ ဇန်နဝါရီလ ၁၆ ရက်နေ့က ထုတ်ပြန်သည့် အစီရင်ခံစာသည် မြန်မာပြည်တွင်းလက်နက် ထုတ်လုပ်သည့် လုပ်ငန်းကို ကုန်စည်ပေးသွင်းနေသည့် ကုန်စည်ဖြန့်ချိရေး ကွင်းဆက်များအား ကျယ်ကျယ်ပြန့်ပြန့် လေ့လာမှုတခုဖြစ်သည်။

နိုင်ငံတကာအသိုက်အဝန်းမှ အများအပြားက မြန်မာစစ်ကောင်စီသို့ ရုရှား၊ တရုတ်နှင့် အိန္ဒိယ လက်နက်များ ရောင်းချမှု ရပ်တန့်သွားစေရန် ကုလသမဂ္ဂ လက်နက်ပိတ်ပင်ခြင်းကို တောင်းဆိုကြသည်။ ထိုသို့ တောင်းဆိုပြီးနောက် နှစ်နှစ်ကြာသော်လည်း မော်စကို၊ ဘေဂျင်းနှင့် နယူးဒေလီတို့သည် လုံခြုံရေးကောင်စီ ဆုံးဖြတ်ချက် ၂၆၆၉ ကို ဒီဇင်ဘာလက ထူးထူးခြားခြား မဲမပေးဘဲ နေသော်လည်း အထက်ပါတောင်းဆိုမှုသည် လက်တွေ့ဖြစ်လာရန် ဝေးနေသေးသည်။ (အခြားအဖွဲ့ဝင် ၁၂ နိုင်ငံတို့က ထောက်ခံမဲပေးခဲ့ကြသည်။)

သို့သော် မြန်မာပြည်တွင်း လက်နက်ထုတ်လုပ်မှုလုပ်ငန်းကို ဖိအားပေး အရေးယူရန် တောင်းဆိုမှု အနည်းငယ်သာ ရှိခဲ့သည်။

“လူသတ်စီးပွားရေး – မြန်မာစစ်တပ် လက်နက်ထုတ်လုပ်ခြင်းကို ထောက်ပံ့ခြင်း” အမည်ရှိ ဇန်နဝါရီလ ၁၆ ရက်နေ့က ထုတ်ပြန်သည့် အစီရင်ခံစာသည် မြန်မာပြည်တွင်းလက်နက် ထုတ်လုပ်သည့် လုပ်ငန်းကို ကုန်စည်ပေးသွင်းနေသည့် ကုန်စည်ဖြန့်ချိရေး ကွင်းဆက်များအား ကျယ်ကျယ်ပြန့်ပြန့် လေ့လာမှုတခုဖြစ်သည်။ အထူးသဖြင့် အာဏာသိမ်းပြီးနောက် အစိုးရဆန့်ကျင်သူများနှင့် ခုခံတော်လှန်ရေး အင်အားစုများကို နှိမ်နင်းရန် လူသေဆုံးသည်အထိ အသုံးပြုနေသော လက်နက်ငယ်များ ထုတ်လုပ်နိုင်စေသည့် အသေးစား လက်နက်များအတွက် ကုန်စည်ဖြန့်ချိရေး ကွင်းဆက်များကို လေ့လာထားခြင်း ဖြစ်သည်။

အရပ်သား ၃,၀၀၀ နီးပါး သတ်ဖြတ်ခံရခြင်း၊ လူ ၁ သန်းကျော် ပြည်တွင်းနေရပ်စွန့်ခွာသူများ ဖြစ်ရခြင်းနှင့် အဆောက်အအုံ ၃၀,၀၀၀ ကျော် မီးရှို့ခံရခြင်းတို့အနက် အများစုမှာ သေမင်းတမန် စက်ရုံများမှ အလုံးအရင်းနှင့် ထုတ်လုပ်နေသည့် မြန်မာပြည်တွင်းထုတ် လက်နက်ကိရိယာများကြောင့် ဖြစ်သည်။

ကပစကို ထောက်ပံ့နေသူများသည် အံ့သြစရာမဟုတ်ပေ။ တရုတ်နိုင်ငံပိုင် NORINCO၊ ရုရှား၊ တောင်နှင့် မြောက်ကိုရီးယား၊ စင်ကာပူ၊ အစ္စရေး၊ ယူကရိန်းနှင့် လက်နက်အဓိက ထုတ်လုပ်သည့် အခြားသူများပင်ဖြစ်သည်။

ယန်ဟီးလီ၊ ခရစ် စီဒေါ့တီနှင့် မာဇူကီ ဒါရုဝ်စ်မင်း တို့ပါဝင်ပြီး မြန်မာနှင့်ပတ်သက်သည့် ကာလရှည်ကြာသမိုင်းရှိသော ထင်ရှားကျော်ကြားသူများဖြင့် ဖွဲ့စည်းထားပြီး မြန်မာနိုင်ငံဆိုင်ရာ အထူးအကြံပေးအဖွဲ့ (SAC-M) ဟု မှားယွင်းနားလည်စရာဖြစ်အောင် အမည်ပေးထားသည့် ထိုအဖွဲ့က ထုတ်ပြန်လိုက်သော အစီရင်ခံစာတွင် မြန်မာစစ်တပ်က လုံးဝ ထိန်းချုပ်ထားသည့် ကာကွယ်ရေးပစ္စည်း ထုတ်လုပ်မှု ညွှန်ကြားရေးမှူးရုံးအောက်မှ ကာကွယ်ရေးပစ္စည်းစက်ရုံများ (ကပစ) ကွန်ရက်ကို အခြေခံအားဖြင့် စုံစမ်းစစ်ဆေးလေ့လာထားသည်။

ကာကွယ်ရေးပစ္စည်း ထုတ်လုပ်မှု ညွှန်ကြားရေးမှူးရုံးအောက်မှ စက်ရုံ

၁၉၅၀ ပြည့်နှစ်များမှစတင်ပြီး မြန်မာစစ်တပ်သည် ကိုယ့်ပြည်သူအပေါ် အဆုံးမရှိ စစ်ပွဲအတွက် ခြေလျင်တပ်သုံး လက်နက်ကိရိယာများကို ၎င်းတို့ဘာသာ လုံလောက်စွာ ထုတ်လုပ်နိုင်ရေး ကြိုးစားခဲ့သည်။ နေပြည်တော်ရှိ စစ်သမိုင်းပြတိုက်သို့ ရောက်ဖူးသူ မည်သူမဆို ပြည်တွင်းလက်နက် ထုတ်လုပ်နိုင်စွမ်းအပေါ် စစ်တပ်က အမျိုးသားရေးပုံစံ ဂုဏ်ယူနေခြင်းကို သိမြင်နိုင်သည်။

ကပစကို ထောက်ပံ့နေသူများသည် အံ့သြစရာ မဟုတ်ပေ။ တရုတ်နိုင်ငံပိုင် NORINCO၊ ရုရှား၊ တောင်နှင့် မြောက်ကိုရီးယား၊ စင်ကာပူ၊ အစ္စရေး၊ ယူကရိန်းနှင့် လက်နက်အဓိက ထုတ်လုပ်သည့် အခြားသူများပင်ဖြစ်သည်။

ကာကွယ်ရေးသုတေသီ အင်ဒရူးဆက်သ်က ထိုစက်ရုံများအနက် အများအပြားကို လွန်ခဲ့သော ၂၅ နှစ်ကပင် ဖော်ပြခဲ့ပြီး တရုတ်၊ ရုရှားနှင့် အိန္ဒိယတို့က မြန်မာစစ်တပ်ကို လက်နက်ရောင်းချခြင်းအား အာရုံစိုက်နေကြပြီး ထိုစက်ရုံများသည် အာဏာမသိမ်းမီအချိန်အထိ အများပြည်သူ အာရုံစိုက်မခံရဘဲ အရှိန်အဟုန်ဖြင့် လက်နက်များ ဆက်လက်ထုတ်လုပ်နေသည်။

ထိုအစီရင်ခံစာသည် လျှို့ဝှက်သုတေသနအဖွဲ့ဖြစ်သော Justice for Myanmar ကို အကြီးအကျယ် အားကိုးသည်။ ထိုအဖွဲ့သည် စစ်တပ်အတွင်းမှ ရရှိသော အသေးစိတ် ကျိုးကြောင်းဆီလျော်မှုအရှိဆုံး ပေါက်ကြားမှုများကို ဖော်ထုတ်နိုင်ခဲ့သည်မှာ နှစ်အတန်ကြာပြီ ဖြစ်သည်။

ကပစ သည် ၁၉၈၈ ခုနှစ် အာဏာသိမ်းမှုနောက်ပိုင်းတွင် ၎င်းတို့ထံ ကုန်စည်ပေးသွင်းသူများကို ချဲ့ထွင်ခဲ့သည်။ ထိုစဉ်က မြန်မာ ကာကွယ်ရေးပစ္စည်း ထုတ်လုပ်ရေးလုပ်ငန်း၏ မူလပြုစုပျိုးထောင်ပေးသူ ဂျာမန်လုပ်ငန်း ဖရစ်ဇ်ဝါနာသည် အခြားကုန်စည်ပေးသွင်းသူ အမျိုးမျိုးနှင့် နည်းပညာကျွမ်းကျင်မှုများ၊ အထူးသဖြင့် MA အမျိုးအစား တိုက်ခိုက်ရေး ရိုင်ဖယ်များကို ထုတ်လုပ်ရန် အစွရေးနှင့် စင်ကာပူကို အလျှော့ပေးလိုက်ရသည်။

အထက်ပါအစီရင်ခံစာတွင် မြန်မာ၌ အလွန်ကြွယ်ဝစွာ ရှိနေသော ကုန်ကြမ်းများ အပါအဝင် ကုန်ကြမ်းများကို တရုတ်ထံမှ မည်သို့ အကြီးအကျယ် တင်သွင်းနေရသည်ကို အသေးစိတ် ဖော်ပြထားသည်။ သန့်စင်ထုတ်လုပ်နိုင်မှု မရှိခြင်းနှင့် အဆင့်မြင့် လက်နက်ကိရိယာများနှင့် အစိတ်အပိုင်းများကို ထုတ်လုပ်သည့် စွမ်းရည်မရှိခြင်းတို့သည် ကပစ စက်ရုံများကို ဆက်လက် အခြေအနေဆိုးရွားနေစေသည်။

ကပစ စက်ရုံတရုံကို စစ်ခေါင်းဆောင် မင်းအောင်လှိုင် သွားစစ်ဆေးစဥ်

ဂျာမနီ၊ ပြင်သစ်၊ အစ္စရေးနှင့် ထိုင်ဝမ်လုပ်ငန်းများမှ Computer Numerical Control (CNC) စက်များကို နှစ်ပေါင်းများစွာ ဝယ်ယူထားသောကြောင့် မော်တာများ၊ ဖျက်အားပြင်းသည့် အမြောက်ကြီးများ (၁၀၅ မမ ဟောင်ဝစ်ဇာအမြောက်များနှင့် ၁၂၂ မမ အလိုအလျောက်ပစ် ဟောင်ဝစ်ဇာအမြောက်များ)၊ ဒုံးကျည်များနှင့် ဒုံးကျည်ပစ်လက်နက်များ အပါအဝင် လက်နက်ငယ်များ ထုတ်လုပ်သည့်စွမ်းရည်ကို တိုးတက်စေခဲ့သော်လည်း ကပစ၏ နည်းပညာ ကျွမ်းကျင်မှုသည် အခြားလက်နက်များကို ထုတ်လုပ်နိုင်ခြင်း မရှိသေးပေ။

မည်သို့ဆိုစေကာမူ ထိုပြည်တွင်းလက်နက် ထုတ်လုပ်မှုစွမ်းရည်သည် ယခု ၂ နှစ်ကြာ ပြည်တွင်းစစ်က ပြသခဲ့သည့်အတိုင်း အမျိုးမျိုးသော အတိုက်အခံများကို စစ်ဆင်ရေး အရှိန်အဟုန် ဆက်လက်ထိန်းသိမ်းထားရန် လုံလောက်နေသည်။ အထက်ပါ အစီရင်ခံစာသစ်တွင် ဖော်ပြထားသည့်အတိုင်းဆိုပါက "တိုင်းပြည်တွင်းတွင် လက်နက်ထုတ်လုပ်နိုင်သည့် စွမ်းရည်သည် မြန်မာစစ်တပ်အတွက် ဂုဏ်ယူစရာ အရေးပါသော ရင်းမြစ်ဖြစ်နေပြီး နိုင်ငံညီညွတ်ရေးနှင့်တည်ငြိမ်မှုကို ခြိမ်းခြောက်မှုဟု မြင်သောကိစ္စများတွင် အရေးပါသည်ဟု စစ်တပ်ဖွဲ့ဝင်များနှင့် ထောက်ခံသူများက သတ်မှတ်ကြသည်" ဟု သိရသည်။

ကပစပေါင်း ၂၅ ခု၏ တည်နေရာအတိအကျများကို ထိုအစီရင်ခံစာတွင် ဖော်ပြထားပြီး အများစုသည် မကွေးတိုင်းတွင်ရှိကာ ပဲခူး၊ မန္တလေး၊ နေပြည်တော်နှင့် ရန်ကုန်တိုင်းများတွင်လည်း ရှိသည်။ ထိုနေရာများသည် ကားလမ်းများ၊ မြစ်များ၊ ရထားလမ်း စသည့် အဓိက သယ်ယူပို့ဆောင်ရေး လမ်းဆုံများတွင် တည်ရှိပြီး ၂၀၂၁ ခုနှစ်၊ ဖေဖော်ဝါရီလ မတိုင်မီအထိ ကာလကြာမြင့်ပြီဖြစ်သော ပဋိပက္ခဇုန်များနှင့် သီးခြားတည်ရှိနေသည်။ သို့သော် ယခုအခါ ထိုသို့မဟုတ်တော့ဘဲ အာဏာသိမ်းမှုနောက်ပိုင်း ပဋိပက္ခမှ အညာစစ်မျက်နှာသည် ထိုစက်ရုံများနှင့် နီးကပ်စွာ တည်ရှိနေသည်။

မြန်မာစစ်တပ်သို့ လက်နက်အစိတ်အပိုင်းများ ရောင်းချသည်ဟုဆိုသည့် ပြည်ပလုပ်ငန်းများကို ထိုအစီရင်ခံစာတွင် ဖော်ပြထားသည်။ ထိုလုပ်ငန်းများတွင် အစ္စရေးစစ်ဘက် စက်မှုလုပ်ငန်းက STK 50MG စက်သေနတ်များ ထုတ်လုပ်ခွင့်လိုင်စင် ချထားပေးသည်။ အိန္ဒိယလုပ်ငန်း Tonbo Imaging က "Ek" thermal imaging အပူဖြင့်ပုံဖော်သည့် ကိရိယာများရောင်းချသည်။ China Aerospace Science and Technology Corporation (CASC) က CH-4 မောင်းသူမဲ့ ဒရုန်းလေယာဥ်များ ထုတ်လုပ်သည့်နည်းပညာ ရောင်းချသည်။ စင်ကာပူမှ ST Kinetics နှင့် ယူကရိန်း လုပ်ငန်းများဖြစ်သော Ukroboronprom နှင့် Ukrspecexport တို့လည်း ပါဝင်နေသည်။

မည်သို့ဆိုစေကာမူ ထိုပြည်တွင်းလက်နက် ထုတ်လုပ်မှုစွမ်းရည်သည် ယခု နှစ်နှစ်ကြာ ပြည်တွင်းစစ်က ပြသခဲ့သည့်အတိုင်း အမျိုးမျိုးသော အတိုက်အခံများကို စစ်ဆင်ရေး အရှိန်အဟုန် ဆက်လက်ထိန်းသိမ်းထားရန် လုံလောက်နေသည်။

ကုန်ကြမ်းတင်သွင်းရန် အဓိကကျသော လုပ်ငန်းများတွင် Norinco (သံ၊ အလူမီနီယံ၊ ကြေးဝါ)၊ Myanmar New Power Group (အလူမီနီယံ နိုက်ထရိတ်)၊ Mottoma Holdings Limited၊ Suntac Technologies နှင့် စင်ကာပူမှ STE Global Trading Pte Ltd တို့ ပါဝင်ကြောင်း အထက်ပါ အစီရင်ခံစာတွင် ဖော်ပြထားသည်။

ထိုအစီရင်ခံစာသည် လျှို့ဝှက်သုတေသနအဖွဲ့ဖြစ်သော Justice for Myanmar ကို အကြီးအကျယ် အားကိုးသည်။ ထိုအဖွဲ့သည် စစ်တပ်အတွင်းမှ ရရှိသော အသေးစိတ် ကျိုးကြောင်းဆီလျော်မှု အရှိဆုံး ပေါက်ကြားမှုများကို ဖော်ထုတ်နိုင်ခဲ့သည်မှာ နှစ်အတန်ကြာပြီ ဖြစ်သည်။

ထိုကဲ့သို့သော အစီရင်ခံစာများတွင် လုပ်လေ့ရှိသည့်အတိုင်း သာမန်ယူဆချက်များ၊ သတိပေးချက်များကို ဖော်ပြခြင်းမဟုတ်ဘဲ ယခု အစီရင်ခံစာသည် အခိုင်အမာ အတည်ပြုထားပြီးဖြစ်သော သတင်းအချက်အလက်များ၊ ဆက်စပ်မှုအသစ်များနှင့် ဂရုတစိုက်ချထားသည့် ကောက်ချက်များကို အသေးစိတ်ရောနှောပြီး အဓိကအချက်များတွင် ဆက်လက် သုတေသနပြုရမည့် နယ်ပယ်များကိုလည်း ဖော်ပြထားသည်။ သေချာသောအချက်မှာ ထိုအစီရင်ခံစာသည် ကပစအကြောင်း အတိအကျဖော်ပြထားခြင်း မဟုတ်သော်လည်း ကြိုဆိုရမည့် ပထမဆုံး ထိုးနက်ချက်သာဖြစ်သည်ဆိုသည့် အချက်ပင်ဖြစ်သည်။

ယခုအစီရင်ခံစာသည် ကပစ စက်ရုံများ၊ ကုန်ထုတ်လုပ်ရန် ပံ့ပိုးနေပြီး နိုင်ငံအများအပြားတွင် တည်ရှိသည့် များပြားလှသော တရားစီရင်ပိုင်ခွင့်များအောက်မှ လွန်စွာရှုပ်ထွေးပြီး အလွှာလိုက်ရှိနေသော လိုင်စင်ပေးသူများ၊ ကုန်ကြမ်းပေးသူများ၊ ထုတ်လုပ်သူများနှင့် ဖြန့်ချိသူများစသည့် အစိုးရနှင့်ပုဂ္ဂလိက ကုမ္ပဏီများ၏ ကွန်ရက်အပေါ်ယံမျှကို တူးဆွခြင်းဖြစ်သည်ဟု SAC-M က ကောက်ချက်ချထားသည်။

ထိုအစီရင်ခံစာမှ အသေးစိတ်များသည် မီးခိုးထွက်နေသော သေနတ်ပြောင်းတခုသာ။ သို့သော် ကုန်စည်ပံ့ပိုးသည့် ကွင်းဆက်များကို ပိတ်ပင်ခြင်းနှင့် ထုတ်လုပ်သည့် နေရာများကို ဟန့်တားခြင်းသည် အရေးပါသော အားထုတ်မှုဖြစ်သည်။ သို့သော် ထိုသို့လုပ်ဆောင်ခြင်းသည် လက်နက်ရောင်းချမှုပိတ်ပင်ခြင်း ဖြစ်လာမည်ဟု ယူဆမည်ဆိုလျှင်ပင် အလဲထိုးနိုင်လိမ့်ဦးမည် မဟုတ်ပေ။ သို့သော် စစ်တပ်၏ စွမ်းရည်များ ရေရှည်တွင် ထိခိုက်အောင် လုပ်ရာတွင် အကျိုးပြုနိုင်သည်။

သေဆုံးမှုအရေအတွက်၊ သိမ်းပိုက်မိသော စခန်းအရေအတွက်၊ သုံ့ပန်းအရေအတွက်၊ လက်ဖြောင့်တပ်သားက အရာရှိများကို ပစ်ခတ်ခြင်း၊ သိမ်းပိုက်မိသော လက်နက်ခဲယမ်း၊ တိုးမြှင့်လာသည့် လေကြောင်းရန် ကာကွယ်ရေးစွမ်းရည်၊ လေယာဥ်ဆီရရှိမှု လျှော့ချခြင်း၊ စစ်ဆင်ရေးဒေသ တိုးချဲ့ခြင်း စသည့် ပဋိပက္ခနှင့်ပတ်သက်သည့် စာရင်းများသည် ပိုမိုကျယ်ပြန့်သော ရုပ်ပုံကား တည်ဆောက်ရေးအတွက် အရေးပါသော်လည်း သီးခြားခွဲထားပြီး အဓိကအပြောင်းအလဲအတွက် ထူးခြားသောလမ်းကြောင်းအဖြစ် တင်ပြခြင်းသည် လမ်းကြောင်းလွဲစေသည်။

ကပစ၏ စွမ်းရည်ကို ရုပ်သိမ်းရေး ဘက်စုံစီမံကိန်းအတွက် ညီညွတ်ရေးတပ်ဦး သေနင်္ဂဗျူဟာ လိုအပ်သော်လည်း NUG သည် ထိုသို့သောအားထုတ်မှုကို ညှိနှိုင်းရန် သို့မဟုတ် ဖော်ထုတ်နိုင်သောစွမ်းရည် မရှိဖြစ်နေပုံရသည်။

စစ်ကောင်စီဆန့်ကျင်ရေး ကျယ်ပြန့်သောလှုပ်ရှားမှုကို ထိရောက်စွာ ထိန်းချုပ်ရေးဆိုင်ရာ ၂၀၂၂ ခုနှစ်၊ စက်တင်ဘာလက လမ်းလွဲစေသည့် အစီရင်ခံစာ ထုတ်ပြန်ပြီးနောက်ပိုင်း ယခု ကပစ အစီရင်ခံစာသည် SAC-M ၏ အဆင့်အတန်းကို ပြန်လည်မြင့်မားစေသည်။ ထိုစဉ်က အစီရင်ခံစာတွင် စစ်ကောင်စီသည် နိုင်ငံ၏ ၁၇ ရာခိုင်နှုန်းကိုသာ ထိန်းချုပ်နိုင်ပြီး NUG နှင့် ခုခံတော်လှန်ရေး အင်အားစုများက နိုင်ငံ၏ ၅၂ ရာခိုင်နှုန်းကို ထိန်းချုပ်ထားသည်ဆိုသည့် လက်မခံနိုင်စရာ NUG ၏ ပြောင်ကျသော ဝါဒဖြန့်ချိမှုကို ဖော်ပြထားသည်။

မြန်မာတနိုင်ငံလုံးမှ ကာလကြာမြင့်စွာ ခံစားနေရသော ပြည်သူများသို့ မှားယွင်းသော မျှော်လင့်ချက်များကို ရောင်းချသည့် တာဝန်မဲ့သော စီမံကိန်းတခုသာဖြစ်ပြီး ထိုပြောကြားချက်များကို ဝေဖန်စမ်းစစ်မှုမရှိဘဲ ထောက်ခံသည့် အတွေးအခေါ်မရှိသော နိုင်ငံတကာအဖွဲ့အစည်းများမှ လူများကြောင့် အခြေအနေကို ပိုမိုဆိုးရွားစေသည်။

၂၀၂၂ ခုနှစ် နှစ်လယ်က အောင်ပွဲနီးကပ်လာပြီဆိုသည့် တွစ်တာတွင် ရေးသားမှုများနှင့် ဝါရှင်တန် ဒီစီအခြေစိုက် သုတေသနလုပ်ငန်းတခုက စစ်တပ်သည် ပြိုကွဲတော့မည့် နောက်ဆုံး အခြေအနေ ရောက်နေသည်ဆိုသည့် ပြောဆိုချက်များ ရှိသော်လည်း စစ်တပ်ကို ဖြုတ်ချရန် လျှောက်လှမ်းရမည့် ရှည်လျားသော ခရီးတခု ရှိနေသေးသည်။

အနောက်နိုင်ငံများသည် ခုခံတော်လှန်ရေး အင်အားစုများကို လက်နက်တပ်ဆင်ပေးမည့်အစား အစိုးရထိန်းချုပ်သည့် ကုမ္ပဏီမှဖြစ်စေ၊ ပုဂ္ဂလိက ကုမ္ပဏီများမှဖြစ်စေ ကပစကို ပံ့ပိုးမှုများ ရပ်ဆိုင်းရန် ထိုင်ဝမ်၊ ယူကရိန်း၊ အစ္စရေးနှင့် စင်ကာပူမှ မဟာမိတ်များကို ဖိအားပိုမိုပေးနိုင်သည်။

နိုင်ငံများသည် ကပစသို့ အထောက်အပံ့များ စီးဆင်းမှု အပြင်းအထန် ထိခိုက်စေရန် နိုင်ငံရေးဖိအား သို့မဟုတ် ထောက်လှမ်းရေးစွမ်းရည် ပေးနိုင်သည်။ အနောက်တိုင်း အကူအညီများသည် တော်လှန်ရေးကို INGO ပုံစံသွင်းခြင်းအား ရှောင်ရှားနိုင်ပြီး ကပစ ကာကွယ်ရေးပစ္စည်း ထုတ်လုပ်ရေးလုပ်ငန်းကို ဖော်ထုတ်ရန်နှင့် တားဆီးရန် ပိုမိုထိရောက်သောနည်းလမ်း ရှာဖွေပေးနိုင်သည်။

SAC-M ၏ ယခုအစီရင်ခံစာက နိုင်ငံတကာအရေးယူဆောင်ရွက်မှု ပြတ်ပြတ်သားသား တောင်းဆိုသည့်ပုံစံ ရေးသားထားပြီး အခြေအနေကို ဖော်ထုတ်အကူအညီပေးရန်ဟု မှတ်ယူနိုင်သည်။ ထို့ပြင် အလှူရှင်ကျေနပ်စေမည့် ခမ်းနားသော သရုပ်ခွဲ လေ့လာမှုများမှသည် စစ်တပ်၏ လက်နက်ထုတ်လုပ်မှု စွမ်းရည်ကို ထိခိုက်စေရန် ပြည်တွင်း တော်လှန်ရေး အင်အားစုများအတွက် ခိုင်မာသော ထောက်လှမ်းရေးသတင်းပေးရေးဆီသို့ ပြောင်းလဲသွားခြင်းလည်း ဖြစ်သည်။

နိုင်ငံတကာဖိအားသည် တန့်နေပြီဖြစ်သည်။ တိုက်ပွဲကို ပြည်တွင်းထောက်ခံမှု ရေရှည်ခိုင်မာစေရန် မြှင့်တင်ရမည် ဖြစ်သည်။ ထိုသို့လုပ်ဆောင်ရန် နည်းလမ်းကို နောက်ထပ် ဖက်ဒရယ်ရေးရာ အလုပ်ရုံဆွေးနွေးပွဲတွင်ဖြစ်စေ၊ ဒေသအုပ်ချုပ်ရေးအတွက် နောက်ထပ်ရန်ပုံငွေ ထောက်ပံ့မှုတွင်ဖြစ်စေ ရှာတွေ့မည်မဟုတ်ပေ။ ထိုနည်းလမ်းမှာ စစ်တပ်က အရှုံးပေးလာသည်အထိ စစ်တပ်နှင့် ၎င်း၏ထောက်ပံ့ရေးစနစ်များကို အဆက်မပြတ် ပစ်မှတ်ထားခြင်းသာ ဖြစ်သည်။

(Asia Times မှ David Scott Mathieson ၏ Targeting Myanmar's factories of death ကို ဘာသာပြန် ဖော်ပြသည်။ David Scott Mathieson သည် မြန်မာဆိုင်ရာ ပဋိပက္ခ၊ လူသားချင်းစာနာမှုနှင့် လူ့အခွင့်အရေး ပြဿနာကို လေ့လာသည့် လွတ်လပ်သော သုတေသီဖြစ်သည်။)

https://burma.irrawaddy.com/opinion/viewpoint/2023/01/18/257408.html

----

လွတ်လပ်ရေးနေ့မှာ ပြသွားတဲ့ ဒုံးပျံစနစ် အသစ်နဲ့ တင့်ကား

By Otto | 18 January 2023

ကမ္ဘာပေါ်က အာဏာရှင် လက်ကိုင်တုတ် စစ်တပ်အများစုဟာ အကြီးစား စစ်လက်နက်ကြီးတွေကို လှည့်လည်ပြသ ဗိုလ်ရှုခံတဲ့ စစ်ရေးပြပွဲကြီးတွေ ကျင်းပလေ့ရှိပါတယ်။

ရုရှားစစ်တပ် (ယခင်ဆိုဗီယက် ပြည်ထောင်စု)၊ တရုတ်၊ မြောက်ကိုရီးယား၊ အီရန်စတဲ့ စစ်တပ်တွေဟာ သူတို့မှာ ပိုင်ဆိုင်တဲ့ စစ်လက်နက်တွေကို တင်ဆောင်ပြီး စစ်ရေးပြ အခမ်းအနားတွေ လုပ်လေ့ ရှိပါတယ်။

ဒီစစ်ရေးပြပွဲတွေကနေတဆင့် နိုင်ငံတကာကို သူတို့မှာ ဘယ်လိုလက်နက်စနစ်တွေ ပိုင်ဆိုင်နေပြီ ဖြစ်ကြောင်းပြပြီး အားစမ်းလေ့ ခြိမ်းခြောက်လေ့ ရှိတဲ့ ဓလေ့လည်း ရှိကြပါတယ်။

အာဏာသိမ်း စစ်ကောင်စီတပ်ဟာလည်း အလားတူပဲ ဇန်နဝါရီလ ၄ ရက် လွတ်လပ်ရေးနေ့နဲ့ မတ်လ ၂၇ ရက် ဖက်ဆစ် တော်လှန်ရေးနေ့များမှာ ထိုသို့သော စစ်ရေးပြပွဲကြီးတွေကို လုပ်လေ့ ရှိပါတယ်။

ပြီးခဲ့တဲ့ ၂၀၂၃ ဇန်နဝါရီလ ၄ ရက် လွတ်လပ်ရေးနေ့မှာ အာဏာသိမ်း စစ်ကောင်စီ ဥက္ကဋ္ဌ မင်းအောင်လှိုင် ကိုယ်တိုင် ဗိုလ်ရှု ထွက်ခံတဲ့ စစ်ရေးပြပွဲကြီးကို စစ်ဗိုလ်ချုပ်တွေ ရုံးစိုက်ရာ နေပြည်တော်မှာ ကြီးကြီးမားမား လုပ်ခဲ့ပါတယ်။

ဒီစစ်ရေးပြပွဲဟာ အခြားသော အာဏာရှင်စစ်တပ်များနည်းတူပဲ လက်နက်စနစ်အသစ်တချို့ကို ပြပါတယ်။ ဒီ လက်နက်စနစ်တွေထဲကမှ တော်လှန်ရေးတပ်ဖွဲ့တွေကို အန္တရာယ်ပေးလာနိုင်တယ့် လက်နက်စနစ် နှစ်မျိုးကို ဆွေးနွေးသွားလိုပါတယ်။

၂၀၂၃ ခုနှစ် ဇန်နဝါရီလ ၄ ရက် နေပြည်တော် လွတ်လပ်ရေးနေ့ အခမ်းအနားတွင် တွေ့ရသော SY-300 ပဲ့ထိန်း အတွဲလိုက်ဒုံးပျံတင်ကားများ

ပထမလက်နက်စနစ်တမျိုးကတော့ တရုတ်လုပ် SY-300 ပဲ့ထိန်း အတွဲလိုက်ဒုံးပျံစနစ်ပဲ ဖြစ်ပါတယ်။ စစ်ကောင်စီတပ်ဟာ ၂၀၁၇ ကာလလောက်ကတည်းက ဒီဒုံးပျံတွေကို ဝယ်ယူဖို့ မျက်စိကျနေတယ်လို့ သတင်းထွက်နေခဲ့ပါတယ်။

၂၀၂၀ ခုနှစ်အတွင်း နိုင်ငံတကာ ကာကွယ်ရေး လေ့လာသုံးသပ်သူ အသိုင်းအဝိုင်းမှာ မြန်မာစစ်တပ်ဟာ SY-400 အမျိုးအစားဒုံးပျံစနစ်တွေ ဝယ်ယူသွားတယ်လို့ သတင်းထွက်ခဲ့ပေမယ့် အတည်မပြုနိုင်ရာကနေ ဒီစစ်ရေးပြပွဲအရ SY -300 ဒုံးပျံစနစ်ကိုသာ ဝယ်သွားတာဖြစ်တယ်လို့ သုံးသပ်နိုင်ပါတယ်။

SY – 300 ဟာ တရုတ်ရဲ့ Weishi (WS) အတွဲလိုက်ဒုံးပျံစနစ်ကနေ ထုတ်လုပ်ထားတယ့် ဆင့်ပွားမျိုးကွဲတခု ဖြစ်ပါတယ်။ WS ဒုံးပျံစနစ်ကို တရုတ်နိုင်ငံ ချိန်တူမြို့ (Chengdu) အခြေစိုက် Sichuan Aerospace Industrial Corporation က ၁၉၉၀ ခန့်ကတည်းက မျိုးကွဲအမျိုးမျိုးနဲ့ ထုတ်လုပ်နေတယ့် ဒုံးပျံစနစ်ဖြစ်ပြီး SY-300 ဟာ နည်းပညာအဆင့်အတန်းအရ WS-2 နဲ့ WS-3 မျိုးကွဲကြားက ဒုံးပျံစနစ်တခုဖြစ်တယ်လို့ ပြောကြပါတယ်။

SY – 300 ဟာ တရုတ်ရဲ့ Baidu ဂြိုလ်တုတွေကို အခြေပြုထားတဲ့ GPS စနစ်ရော အရှိန်နဲ့ ပဲ့ထိန်းတဲ့ INS စနစ် (Inertia Navigation System) နှစ်မျိုးကို တွဲစပ်အသုံးပြုထားလို့ တိကျစွာပစ်ခတ်လို့ရတဲ့ ပဲ့ထိန်းဒုံးပျံစနစ် ဖြစ်တယ်လို့ တရုတ်ဘက်က ဆိုပါတယ်။

၃၀၀ မမ အရွယ်အစား ဒုံးပျံတွေ တပ်ဆင်ပစ်ခတ်နိုင်တာမိုလို့ စစ်ကောင်စီတပ်အတွက် အကြီးဆုံး ဒုံးပျံစနစ် ဖြစ်လာမှာ ဖြစ်ပါတယ်။

၂၀၂၃ ခုနှစ် ဇန်နဝါရီလ ၄ ရက် နေပြည်တော် လွတ်လပ်ရေးနေ့ အခမ်းအနားတွင် တွေ့ရသော MMT- 40 တင့်ကား

ယမ်းချိန် ၁၅၀ ကီလိုဂရမ်အထိရှိတဲ့ ဒုံးပျံထိပ်ဖူးတွေတပ်ဆင်နိုင်ပြီး အကွာအဝေးအားဖြင့် ၄၀ ကီလိုမီတာ ကနေ ၁၃၀ ကီလိုမီတာ အထိဝေးတဲ့ ပစ်မှတ်တွေကို ပစ်ခတ်နိုင်တယ်လို့ ဆိုပါတယ်။ ဒုံးပျံရဲ့လွဲမှားနိုင်ခြေက(Circular Error Probability) မီတာ ၃၀ လို့ဆိုတဲ့အတွက် အတော်အတန် တိကျတယ်လို့ ဆိုနိုင်ပါတယ်။

စစ်ကောင်စီမှာ လောလောဆယ် ၁၂၂ မမနဲ့ ၂၄၀ မမ အတွဲလိုက်ဒုံးပျံစနစ်တွေကို ပိုင်ဆိုင်ထားပြီး စစ်မြေပြင်တွေမှာလည်း ထိထိရောက်ရောက် အသုံးပြုနေပါတယ်။ ၂၄၀ မမ အတွဲလိုက် ဒုံးပျံတွေကို စစ်တပ်က အာဏာမသိမ်းမီ ရခိုင်ပြည်နယ်မှာ AA နဲ့ ဖြစ်ခဲ့တဲ့ တိုက်ပွဲတွေ စစ်အာဏာသိမ်းပြီးတဲ့နောက် ကရင်နီပြည်နယ် ဒီမော့ဆိုဒေသက PDF တွေကို တိုက်ခိုက်ရာ မှာ စစ်ကောင်စီဘက်က သုံးစွဲခဲ့ပြီး ဖြစ်ပါတယ်။

ဒီ SY – 300 ဒုံးပျံစနစ်ဟာ ရှေ့နှစ်တွေမှာ တော်လှန်ရေး တပ်ဖွဲ့တွေကို ဒုက္ခကြီးကြီးမားမား ပေးလာနိုင်တဲ့ လက်နက်စနစ် တခု ဖြစ်လာနိုင်တာ အသေအချာပဲ ဖြစ်ပါတယ်။

နောက်ထပ်ပြသသွားတဲ့ လက်နက်ကတော့ စစ်ကောင်စီရဲ့ ကိုယ်ပိုင်ထုတ် ကိုယ်ပိုင်ဒီဇိုင်းဆိုတဲ့ အပေါ့စား တင့်ကား (သို့) တင့်ဖျက်သံချပ်ကာယာဉ်ပဲ ဖြစ်ပါတယ်။ ဒီတင့်မကျ သံချပ်ကာမကျ တိုက်ယာဉ်ကို MMT- 40 လို့ စစ်ကောင်စီ အသိုင်းအဝိုင်းက ခေါ်ဆိုနေပါတယ်။

စစ်ကောင်စီတပ်ဟာ ၂၀၁၀ ပြည့်လွန်နှစ်များကတည်းက ကိုယ်ပိုင်ဒီဇိုင်း ကိုယ်တိုင်ထုတ်လုပ်မှုဆိုတာတွေ ကျယ်ကျယ်လောင်လောင်ပြောနေခဲ့တာ ဖြစ်ပါတယ်။ ဖရီးဂိတ်စစ်ရေယာဉ်တွေ အမြန်သွား တိုက်ခိုက်ရေး စစ်ရေယာဉ် ဒီဇိုင်းဆွဲထုတ်လုပ်ရာကနေ ဒီနှစ်အတွင်းမှာ MTX – 1A နဲ့ MTX – 1B အမောင်းသင်လေယာဉ်တွေ ထုတ်လုပ်ပါတယ်လို့ ကြေညာတဲ့အထိ ခြေလှမ်းကြဲနေခဲ့ပါတယ်။

ဒါပေမယ့်လည်း ဒီတိုက်ယာဉ်ဟာ ဆိုဗီယက်နဲ့ တရုတ်စစ်တပ်က အပေါ့စားတင်နဲ့ သံချပ်ကာယာဉ်နှစ်စင်းကို ရောသမမွှေပြီး ထုတ်လုပ်ထားတာပဲဖြစ်ပါတယ်။ တိတိကျကျ ပြောရရင် ဆိုဗီယက် ချိန်းတပ်သံချပ်ကာယာဉ်ကိုယ်ထည်ကို တရုတ်အမြောက်ဆုံလည်တင်ထားတယ့် ရောသမမွှေ တိုက်ယာဉ်တစင်း ဖြစ်ပါတယ်။

MMT-40 ရဲ့ ကိုယ်ထည်ဟာ ဆိုဗီယက်ခေတ်ထုတ်လုပ်ထားတယ့် 2S1 Gvozdika လို့ ခေါ်တဲ့ ၁၂၂ မမ အမြောက်တင် သံချပ်ကာယာဉ် ဖြစ်ပြီး ဒီဇိုင်း အနည်းငယ်ပြောင်း ထပ်ပိုးသံချပ်ကာအချို့ တပ်ဆင်ထားတာသာ ဖြစ်ပါတယ်။

အမြောက်ဆုံလည်ကတော့ တရုတ်စစ်တပ်က PTLO2 Assaulter သံချပ်ကာယာဉ်က ၁၀၅မမ အမြောက်ဆုံလည်ကို တင်ထားတာ ဖြစ်ပါတယ်။

စစ်ကောင်စီအတွက် ဒီလိုဘုရားစူး ကိုယ်ပိုင်ဒီဇိုင်း စစ်လက်နက်ပစ္စည်းထုတ်လုပ်မှုတွေဟာ မထူးဆန်းပါဘူး။ စစ်ကောင်စီ ရဲ့ကိုယ်ပိုင်ဒီဇိုင်း MTX – 1A လေယာဉ်ဟာ တရုတ်အမောင်းသင်လေယာဉ်ကို ကော်ပီကူးချထားတာပဲ ဖြစ်ပါတယ်။

ဒီယာဉ်တွေဟာ အများအပြား ထုတ်လုပ်လာနိုင်ရင် တိုက်ရိုက်ပစ်ကူအတွက် ထိထိရောက်ရောက် အသုံးချလို့ ရတဲ့ ယာဉ်တွေဖြစ်ပြီး ပစ်အားနဲ့ ထိန်းချုပ်ပြီး စခန်းသိမ်း တိုက်ပွဲဆင်နွှဲတာနဲ့ နယ်မြေစိုးမိုးရေး စစ်ဆင်ရေးများမှာလည်း ထိထိရောက်ရောက် အသုံးချလာနိုင်တဲ့ယာဉ်တွေ ဖြစ်ပါတယ်။

ဒီတော့ ဒီလက်နက်စနစ်အသစ် နှစ်မျိုးဟာ စစ်ကောင်စီစစ်တပ်ရဲ့ ရှေ့လျှောက် စစ်မြေပြင်တွေမှာ တွေ့လာရနိုင်တဲ့ လက်နက်တွေဖြစ်ပါတယ်။ တော်လှန်ရေးတပ်ဖွဲ့များကို အထူး ဒုက္ခပေးလာနိုင်တဲ့ လက်နက်ဖြစ်ပါတယ်လို့ သတိပေးလိုပါတယ်ခင်ဗျား။

https://burma.irrawaddy.com/article/2023/01/18/257404.html

စစ်ပွဲအောင်နိုင်ရေး စစ်ကောင်စီလေတပ် ရက်ရက်စက်စက် ပစ်ခတ်နေ

By Anthony Davis | 18 January 2023

စစ်ကောင်စီသည် ၂၀၂၁ ခုနှစ် အာဏာသိမ်းမှုအပေါ် လက်နက်ကိုင်ခုခံမှုလှိုင်းကို ထိန်းချုပ်ရန် ရုန်းကန်နေရချိန်တွင် ၎င်း၏ ပြိုင်ဘက်ကင်းသော လေကြောင်းစွမ်းအားသည် ပြည်တွင်းစစ်တွင် အဓိကကျသည့် စွမ်းအားတခု ဖြစ်လာသည်။ ၂၀၂၃ ခုနှစ် အစဦးတွင် နှစ်ဘက်လုံး ရင်ဆိုင်နေရသော မေးခွန်းမှာ မြန်မာလေတပ်၏ တိုးတက်လာသော စွမ်းရည်သည် အဆုံးအဖြတ် ပေးနိုင်၊ မပေးနိုင်ဆိုသောကိစ္စ ဖြစ်သည်။

ပွင့်လင်းရာသီတွင် တိုက်ပွဲများ ပိုမိုပြင်းထန်လာမည်မှာ သေချာသလောက် ဖြစ်နေချိန်တွင် လေ့လာသူများနှင့် သုတေသီများက မြန်မာလေတပ်၏ ပုံးကြဲတိုက်ခိုက်မှုများသည် အကွဲကွဲအပြားပြား ဖြစ်နေသေးသော ဖက်ဒရယ် ဒီမိုကရက်တစ် လက်နက်ကိုင်ဆန့်ကျင်မှု၏ တိုးတက်မှုကို ရပ်တန့်စေပြီး ဆုံးဖြတ်ချက်ကို ရိုက်ချိုးနိုင်ကာ လက်ရှိအချိန်တွင် အမျိုးမျိုးသော လက်နက်ကိုင်ပုန်ကန်သူများက ထိန်းချုပ်ထားသည့် ကျယ်ပြန့်သော ဒေသများတွင် စစ်ကောင်စီ ထိန်းချုပ်မှု ပြန်လည်ထူထောင်ရန် လုံလောက်ပါသလားဟု မေးခွန်းထုတ်လာကြသည်။

လူအသေအပျောက်များသည့် အရပ်သားများအပေါ် လေကြောင်းတိုက်ခိုက်မှုများ၊ အထူးသဖြင့် တုန်လှုပ်စရာ အကောင်းဆုံးဖြစ်သည့် စစ်ကိုင်းတိုင်း ဒီပဲယင်းမြို့နယ်တွင် စက်တင်ဘာလက လေကြောင်းတိုက်ခိုက်မှုနှင့် အောက်တိုဘာလက ကချင်ပြည်နယ် ဖားကန့်မြို့နယ်အနီး ဂီတပွဲတခုကို လေကြောင်းတိုက်ခိုက်မှုသည် စစ်ကောင်စီက အရပ်သားများ အစုလိုက်အပြုံလိုက် သေဆုံးမှုကို လုံးဝ ဂရုမစိုက်ကြောင်း ပြသနေသည်။

၂၀၁၉ ခုနှစ်က မိတ္ထီလာတွင် လေ့ကျင့်ရေး လုပ်နေသည့် စစ်ကောင်စီ ဂျက်လေယာဉ် နှစ်စင်း / စစ်ကောင်စီ

လာမည့်လများတွင် လေကြောင်းမှ ရက်စက်ကြမ်းကြုတ်မှုများ ပိုမိုဖြစ်လာမည်ဟု မျှော်လင့်ရပြီး စစ်ဖြစ်မှုအပေါ် လူထုထောက်ခံမှုကို ရည်ရွယ်ချက်ရှိရှိ ပစ်မှတ်ထားပြီး ငြိမ်းချမ်းရေး ကမ်းလှမ်းထားသည့် အင်အားကြီးမားသော တိုင်းရင်းသားလက်နက်ကိုင်များ (EROs) နှင့် ဗမာဦးဆောင်သည့် ပြည်သူ့ကာကွယ်ရေးတပ်များ (PDFs) ကို သွေးခွဲသည့် သေနင်္ဂဗျူဟာ၏ တစိတ်တပိုင်းအဖြစ် ဆောင်ရွက်ခြင်းဖြစ်နိုင်သည်။ PDFs များကိုမူ ချေမှုန်းပစ်ရမည့် အကြမ်းဖက်သမားများအဖြစ် တံဆိပ်ကပ်ထားသည်။

သို့သော် နိုင်ငံတကာ ပြစ်တင်ရှုတ်ချမှုများဖြစ်စေသည့် အရပ်သားများကို လေကြောင်းတိုက်ခိုက်မှုများသည် စစ်ကောင်စီ၏ စစ်ရေးအားထုတ်မှုတွင် အဓိကဖြစ်လာသည့် ပိုပိုကျယ်ပြန့်သော စစ်ဆင်ရေး၏

အစိတ်အပိုင်းဖြစ်လာသည်။ ၂၀၂၂ ခုနှစ် နှစ်လယ်မှစတင်ပြီး လေတပ်သည် PDFs များနှင့် ၎င်းတို့၏ မဟာမိတ်တိုင်းရင်းသားလက်နက်ကိုင် တပ်မတော်များ၏ တိုက်ခိုက်မှုများကို ပြန်လည် တိုက်ခိုက်ရန်သာမက ERO များ၏ အခြေစိုက် စခန်းများ၊ ကွပ်ကဲရေးဌာနများနှင့် စီးပွားရေး ရင်းမြစ်များကိုပါ မကြုံဖူးသော လျင်မြန်မှုဖြင့် တိုက်ခိုက်ရန် ရည်ရွယ်သည့် နေ့စဉ်လေကြောင်းတိုက်ခိုက်မှု အရှိန်ကို အကြီးအကျယ် မြှင့်တင်လိုက်သည်။

သို့သော် နိုင်ငံတကာ ပြစ်တင်ရှုတ်ချမှုများဖြစ်စေသည့် အရပ်သားများကို လေကြောင်းတိုက်ခိုက်မှုများသည် စစ်ကောင်စီ၏ စစ်ရေးအားထုတ်မှုတွင် အဓိကဖြစ်လာသည့် ပိုပိုကျယ်ပြန့်သော စစ်ဆင်ရေး၏ အစိတ်အပိုင်းဖြစ်လာသည်။

ကချင်၊ ကရင်၊ ကရင်နီ၊ ရှမ်းနှင့် ချင်းပြည်နယ်များသည် လေကြောင်းမှ ဗုံးကြဲတိုက်ခိုက်မှုများကို အဓိက ခံစားရပြီး နောက်ဆုံးလေကြောင်းတိုက်ခိုက်မှုများတွင် ဇန်နဝါရီလ ၁၀ ရက်နေ့က အိန္ဒိယနယ်စပ် ချင်းအမျိုးသားတပ်မတော် (CNA) ၏ ဝိတိုရိယစခန်း ဌာနချုပ်ကို ပထမဆုံးအကြိမ် ဗုံးကြဲတိုက်ခိုက်သည်။

လေကြောင်းစွမ်းရည်ပြသ

ဒီဇင်ဘာလ ၁၅ ရက်နေ့ မြန်မာလေတပ် ၇၅ နှစ်ပြည့် အခမ်းအနားတွင် ပြသခဲ့သော တိုက်ခိုက်ရေးလေယာဉ် အရေအတွက် မှန်မှန်တိုးပွားလာခြင်းသည် ၂၀၂၂ ခုနှစ်တွင် တွေ့မြင်ရသည့် မြန်မာလေတပ်စွမ်းရည် သိသိသာသာ တိုးတက်မှုတွင် အခြေခံအချက်တခု ဖြစ်သည်။

စစ်ကောင်စီခေါင်းဆောင် မင်းအောင်လှိုင် ကမကထပြုသည့် ထိုအခမ်းအနားတွင် ရုရှားထံမှ ၂၀၁၈ ခုနှစ်က ဝယ်ယူထားပြီး စတင်အသုံးပြုသည့် Sukhoi SU-30 ဂျက်တိုက်လေယာဉ်သစ် ၆ စင်းကို ပထမဆုံးပြသပြီး ယခုအခါ မြန်မာလေတပ်အတွက် ဂုဏ်ယူစရာ ပိုင်ဆိုင်မှုဖြစ်နေသည်။

ထိုစဉ်ကပြသထားသည့် လေယာဉ်များတွင် အင်ဂျင်တလုံးတပ်၊ နှစ်ယောက်စီး အပေါ့စား တရုတ်လုပ် တိုက်ခိုက်ရေးလေယာဉ် FTC-2000Gs အသစ် ၅ စင်းလည်းပါဝင်ပြီး ၎င်းတို့သည် ယခုခေတ်တွင် အသုံးမဝင်တော့သည့် ရှေးဆိုဗီယက်ခေတ် Mig-21 ကို ပုံတူကူးထားသည့် F-7 'Airguard' ကြားဖြတ်လေယာဉ်များနှင့် A-5 'Fantan' မြေပြင်တိုက်ခိုက်ရေး ဂျက်လေယာဉ်များ နေရာတွင် အစားထိုးဝင်ရောက်လာမည်ဖြစ်သည်။

အခြားသောလေတပ်များက အသုံးမပြုတော့သောကြောင့် ခေတ်မမီတော့ဘဲ ဈေးသက်သာသည့် လေယာဉ်အဟောင်းများကိုလည်း စတင်ပေါင်းထည့် အသုံးပြုခဲ့သည်။ အံ့သြစရာကောင်းသည်မှာ ထိုလေယာဉ်ဟောင်းများတွင် F-7 တစင်း ပါဝင်နေပြီး သက်တမ်း ရင့်နေသော်လည်း အသစ်ဝယ်ယူထားသည့် အဆင့်မြှင့်တင်ထားသော ကိုယ်ထည်များ တပ်ဆင်ထားသည့် လေယာဉ်ဖြစ်နိုင်သည်။ ထို့အပြင် K-8 Karakorum အမောင်းသင်နှင့် အပေါ့စားတိုက်ခိုက်ရေးလေယာဉ် ၄ စင်းလည်း ပါဝင်သည်။ ထိုအမျိုးအစားကို မြန်မာလေတပ်က အသုံးပြုနေသည်မှာ ဆယ်စုနှစ်များစွာ ကြာပြီဖြစ်သော်လည်း နောက်ထပ် လိုအပ်နေသည့် လေယာဉ်အမျိုးအစား ဖြစ်ပုံရသည်။

ထိုပြပွဲတွင် တွေ့ရသည့် လေယာဉ်တစီးမှာ သက်တမ်းရင့်နေသည့် အမောင်းသင်/မြေပြင် တိုက်ခိုက်ရေး SOKO G-4 Super Galeb တစီးဖြစ်သည်။ ထိုလေယာဉ်ကို ယူဂိုဆလားဗီးယား နိုင်ငံအဖြစ်တည်ရှိစဉ်က ဝယ်ယူထားခြင်းဖြစ်သည်။ ဘန်ကောက်အခြေစိုက် စစ်ရေးသုတေသီတဦးက "ဒီလေယာဉ်တွေက ပျံသန်းပြီး ဗုံးကြဲလို့ ရရင်ပြီးရောဆိုပြီး ရှာထားတဲ့ လေယာဉ်တွေဖြစ်ပုံရတယ်" ဟု လှောင်ပြောင် မှတ်ချက်ချသည်။

လေကြောင်းအသာစီး ရစေပြီး ပြည်ပကျူးကျော်မှုကို တားဆီးရန် ထုတ်လုပ်ထားသည့် စွမ်းဆောင်ရည် မြင့်မားသော စတုတ္ထမျိုးဆက်လွန် တိုက်လေယာဉ် SU-30 အသစ်များကို ကျေးရွာများအား ဗုံးကြဲရာတွင် သုံးမည်၊ မသုံးမည်ကို

စောင့်ကြည့်ရဦးမည် ဖြစ်သည်။ ရုရှားလုပ် Sukhoi လေယာဉ်များကို ထည့်မတွက်လျှင် စစ်ကောင်စီလေတပ်၏ မြေပြင်တိုက်ခိုက်ရေး လေယာဉ်များသည် အံ့သြစရာကောင်းလောက်အောင် အမျိုးအစား ကွဲပြားနေပြီး ရှေးဟောင်းလေယာဉ်များ ဖြစ်နေသည်။

အခြားသောလေတပ်များက အသုံးမပြုတော့သောကြောင့် ခေတ်မမီတော့ဘဲ ဈေးသက်သာသည့် လေယာဉ် အဟောင်းများကိုလည်း စတင်ပေါင်းထည့် အသုံးပြုခဲ့သည်။ အံ့သြစရာကောင်းသည်မှာ ထိုလေယာဉ်ဟောင်းများတွင် F-7 တစင်း ပါဝင်နေပြီး သက်တမ်း ရင့်နေသော်လည်း အသစ်ဝယ်ယူထားသည့် အဆင့်မြှင့်တင်ထားသော ကိုယ်ထည်များ တပ်ဆင်ထားသည့် လေယာဉ်ဖြစ်နိုင်သည်။

ထိုသို့ လေယာဉ်မျိုးစုံပါသော လေယာဉ်အုပ်စုတွင် FTC-2000s အသစ်များ၊ ၂၀၁၀ ပြည့်နှစ်များက ဝယ်ယူထားပြီး ဟောင်းနွမ်းနေသည့် လေကြောင်းအသာစီးရရေး တိုက်လေယာဉ် Mig-29 'Fulcrum' များ၊ ၂၀၁၅ ခုနှစ်မှ စတင်ရရှိထားသည့် ပိုမိုသစ်လွင် သေးငယ်ပြီး လွန်စွာလျင်မြန်သည့် Yakovlev Yak-130 များ၊ ဆက်လက် ပျံသန်းနိုင်ဆဲဖြစ်သည့် တရုတ်လုပ် F-7s နှင့် A-5s များနှင့်အတူ သက်တမ်းရင့် K-8 ဂျက် အမောင်းသင် လေယာဉ်များနှင့် ယနေ့တိုင် ဆက်လက်ရှင်သန်နေသည့် ၁၉၇၀ ပြည့်နှစ်များက Super Galebs လေယာဉ် ၃ စင်း ပါဝင်သည်။

တရုတ်-ပါကစ္စတန် ဖက်စပ်ထုတ်လုပ်သည့် JF-17 'Thunder' ဂျက်လေယာဉ်များ ရောက်လာပါက လေယာဉ်အမျိုးအစား ပိုမိုကျယ်ပြန့်လာမည် ဖြစ်သည်။ ၂၀၁၈ ခုနှစ်တွင် မြန်မာလေတပ်သည် အင်ဂျင်တလုံးတပ် JF-17 ဘက်စုံသုံး ဂျက်တိုက်လေယာဉ် ပထမအသုတ် ၇ စင်း ပါကစ္စတန်ထံမှ လက်ခံရရှိသည်။ ထိုလေယာဉ်များကို မြေပြင်တိုက်ခိုက်ရေးတွင် အသုံးပြုနိုင်ပြီး ၂၀၁၀ ပြည့်နှစ်များက အာဖဂန်နစ္စတန်နယ်စပ် ပုန်ကန်မှုနှိမ်နင်းရေးတွင် ပါကစ္စတန်လေတပ်က ကျယ်ကျယ်ပြန့်ပြန့်သုံးခဲ့သော လေယာဉ်များဖြစ်သည်။

သို့သော် ထို JF-17 အသစ်များကို ပြဿနာအများအပြားကြောင့် ပျံသန်းခြင်း လုံးဝ မပြုလုပ်နိုင်ကြောင်း ဧရာဝတီ သတင်းဌာနက နိုဝင်ဘာလတွင် ဖော်ပြခဲ့သည်။ မြန်မာလေတပ်သည် ပါကစ္စတန်လေတပ်၏ လေ့ကျင့်ရေးနှင့် နည်းပညာအကူအညီဖြင့် ထိုပြဿနာများကို ဖြေရှင်းရန် ကြိုးစားနေသည်။

မြန်မာလေတပ်က ခက်ခက်ခဲခဲ တည်ဆောက်ထားသည့် ရဟတ်ယာဉ် တပ်ဖွဲ့တွင်လည်း ရုရှားလုပ် Kamov KA-29s ရဟတ်ယာဉ်များဖြင့် အားဖြည့်ထားသည်။ ပထမဆုံး မှာယူထားသည့် ထိုရဟတ်ယာဉ် ၅ စင်းအနက် ၂ စင်းသည် ဒီဇင်ဘာလအတွင်းက ပြေးလမ်းပေါ် ရောက်လာခဲ့သည်။ အဆိုပါ ထူးခြားသော တောင်ပံနှစ်ထပ် တပ်ဆင်ထားသည့် ရဟတ်ယာဉ်များကို တိုက်ခိုက်ရေးတွင်သာမက တပ်ဖွဲ့သယ်ယူပို့ဆောင်ရေးတွင်လည်း အသုံးပြုနိုင်သည်။ တောင်ပံနှစ်ထပ် တပ်ဆင်ထားသောကြောင့် တည်ငြိမ်မှုနှင့် လှုပ်ရှားနိုင်မှု ပိုမိုကောင်းမွန်သည်။

KA-29s များသည် Mi-17 'Hip' သယ်ယူပို့ဆောင်ရေး ရဟတ်ယာဉ် ၂၀ ခန့်နှင့် 10 Mi-24 'Hind' တိုက်ခိုက်ရေး ရဟတ်ယာဉ် ၁၀ စီးခန့်ဖြင့် ဖွဲ့စည်းထားသည့် မြန်မာလေတပ်၏ ရဟတ်ယာဉ်တပ်ဖွဲ့အပေါ် ကြီးထွားလာနေသည့် ဖိအားကို သက်သာစေသည်။ အာဖဂန်မှ ဆိုဗီယက်စစ်ပွဲတွင် စတင်အသုံးပြုခဲ့သော ကြံ့ခိုင်သည့် Mi-24 'Hind' ရဟတ်ယာဉ်များသည် ပြည်ပသို့ တင်ပို့မှုအများဆုံးနှင့် စစ်မြေပြင်တွင် စမ်းသပ်မှု ခံနိုင်ရည်အရှိဆုံး ရဟတ်ယာဉ်များဖြစ်သည်။

ပိုမိုအသာရလာခြင်း

ထိုလေယာဉ်များ၏ အင်အားတောင့်တင်းသော လှုပ်ရှားမှုကို အထောက်အကူပြုနေသည်မှာ လာမည့်လများတွင် စစ်ကောင်စီလေတပ်စွမ်းအားကို ပိုမိုအသာစီး ရစေမည်ဟု ယူဆရသည့် အချက် နှစ်ခုဖြစ်သည်။ တချက်မှာ နိုင်ငံတဝန်းတွင် လေတပ်အတွက် ပိုမိုများပြားသည့် လေတပ်စခန်းများ ရရှိလာစေခြင်းဖြစ်သည်။

အဓိကလေတပ်စခန်းများတွင် မြန်မာနိုင်ငံအလယ်ပိုင်း မိတ္ထီလာမြို့ပြင်မှ ရှမ်းတဲ လေတပ်စခန်း၊ ရန်ကုန်မြို့စွန်ရှိ မင်္ဂလာဒုံ လေတပ်စခန်းနှင့် အနောက်ပိုင်းမှ မကွေး လေတပ်စခန်းတို့ ပါဝင်သည်။ သို့သော် မြန်မာလေတပ် လေယာဉ်များသည် ပိုမိုသေးငယ်သည့် လေတပ်စခန်းများဖြစ်သော ရန်ကုန်မြောက်ပိုင်း မှော်ဘီမှ လေတပ်စခန်း၊ ကချင်ပြည်နယ် မြစ်ကြီးနားမြို့အနီး မော်ဖောင်းရှိ လေတပ်စခန်း၊ မန္တလေးနိုင်ငံတကာလေဆိပ်နှင့် ပူးတွဲတည်ရှိသည့် တံတားဦးလေတပ်စခန်း၊ ရှမ်းပြည်တောင်ပိုင်း နမ့်စန် လေတပ်စခန်း၊ အလယ်ပိုင်း ပဲခူးတိုင်းမှ တောင်ငူလေတပ်စခန်း၊ အရှေ့တောင်ပိုင်း မွန်ပြည်နယ်မှ မော်လမြိုင် လေတပ်စခန်းနှင့် ဧရာဝတီတိုင်း ပုသိမ်မှ လေတပ်စခန်းမှလည်း ပျံတက်လာနိုင်ကြသည်။

ရဟတ်ယာဉ်နှင့် အနီးကပ် လေကြောင်းအကူ (CAS) အတွက်သာမက တောင်ပံသေတပ်လေယာဉ်များ အတွက်ပါ သင့်တော်သော ရှေ့တန်းလေတပ်စခန်းများတွင် ရှမ်းပြည်မြောက်ပိုင်းမှ လားရှိုး လေတပ်စခန်း၊ ကချင်ပြည်နယ် ဗန်းမော်မှ လေတပ်စခန်းနှင့် တောင်ဘက်စွန်း ကပ္ပလီပင်လယ်ကမ်းခြေမှ မြိတ်လေတပ်စခန်းများ ပါဝင်သည်။

မြန်မာနယ်စပ် စစ်ဇုန်များတွင် မြန်မာလေတပ် ပထမဆုံးပါဝင်လာသည့် ၂၀၁၀ ပြည့်နှစ်များ အတွင်းက မြေပြင်တိုက်ခိုက်မှုများကို အကြီးအကျယ် အကန့်အသတ်ဖြင့် လေယာဉ်အနည်းငယ်ဖြင့် တခါတရံလုပ်နိုင်သည့် အဆင့်သာရှိသည်။

ထိုသို့အခြေခံလေတပ်စခန်းနှင့် ရှေ့တန်းလေတပ်စခန်းများသည် တော်လှန်ရေး အင်အားစုများ၏ တိုက်ခိုက်မှုများကို အလျင်အမြန် တုံ့ပြန်နိုင်သည့် နည်းဗျူဟာအား လိုသလို အသုံးချနိုင်စေပြီး ပစ်မှတ်များကို တိုက်ခိုက်နိုင်သည့် အချိန်ပိုမိုရစေကာ လောင်စာအသုံးစရိတ်ကို သက်သာစေသည်။

ဒုတိယအချက်မှာ တိုက်ပွဲများပြင်းထန်လာခြင်းနှင့် မြန်မာလေတပ် လေယာဉ်မှူးများ ပျံသန်းချိန် ပိုမိုရှည်ကြာလာခြင်း၊ ယခင်ထက် စစ်ဆင်ရေးအတွေ့အကြုံ များလာခြင်းကြောင့် မြန်မာလေတပ်သည် စွမ်းဆောင်ရည် မြင့်တက်လာခြင်းဖြစ်သည်။

မြန်မာနယ်စပ် စစ်ဇုန်များတွင် မြန်မာလေတပ် ပထမဆုံးပါဝင်လာသည့် ၂၀၁၀ ပြည့်နှစ်များ အတွင်းက မြေပြင်တိုက်ခိုက်မှုများကို အကြီးအကျယ် အကန့်အသတ်ဖြင့် လေယာဉ်အနည်းငယ်ဖြင့် တခါတရံ လုပ်နိုင်သည့် အဆင့်သာ ရှိသည်။

၂၀၁၁ ခုနှစ် နှစ်လယ် ကချင်ပြည်နယ်တွင် တိုက်ပွဲများ ပြန်လည်ဖြစ်ပွားပြီးနောက် ထိုသို့သော စစ်ဆင်ရေးမျိုးကို ကချင်ပြည်အရှေ့ပိုင်းတွင် ၂၀၁၂-၁၃ ခုနှစ်ကာလက တွေ့ခဲ့ရပြီး ၂၀၁၈ ခုနှစ် မိုးရာသီအတွင်း စစ်ဆင်ရေးများ ထပ်မံပြုလုပ်လာသည်။

၂၀၁၅ ခုနှစ်က အရှေ့မြောက်ပိုင်း ကိုးကန့်ဒေသတွင် ဖြစ်ပွားသော စစ်ပွဲတွင် မြန်မာအမျိုးသား ဒီမိုကရက်တစ် မဟာမိတ် တပ်မတော် (MNDAA) ၏ တိုက်ခိုက်ခံနေရသော မြေပြင်တပ်များ သက်သာစေမည့် လေကြောင်းပစ်ကူကို အာရုံစိုက်သည့် စစ်ဆင်ရေးတခုကို တွေ့ခဲ့ရသည်။ ၂၀၁၅ ခုနှစ် နှစ်လယ်က ဖြစ်ပွားသည့် ထိုစစ်ဆင်ရေးများအတွင်း မြန်မာလေတပ် ဂျက်လေယာဉ်တစင်း (တိုက်တိုက်ဆိုင်ဆိုင် တရုတ်လုပ် F-7) က တရုတ်ပိုင်နက်အတွင် ဗုံးကြဲချရာ လယ်သမား ၄ ဦးသေဆုံးပြီး အခြားသူ ၉ ဦးကို ဒဏ်ရာရစေသောကြောင့် ဘေဂျင်းက ဒေါသတကြီးတုံ့ပြန်သည်။

၂၀၁၈-၁၉ က ရခိုင်ပြည်နယ်မှ ရက္ခိုင့်တပ်တော် (AA) နှင့်ဖြစ်ပွားသည့် စစ်ပွဲများအတွင်းကလည်း လေတပ်စစ်ဆင်ရေး မြင့်မားလာပြီး ရုရှားလုပ် Yak-130s အသစ်များကို စစ်မြေပြင်တွင် ပထမဆုံးအကြိမ် အသုံးပြုသည်။ မြေပြင်တိုက်ခိုက်ရေးလေယာဉ်နှင့် အမောင်းသင်ဂျက်လေယာဉ်အဖြစ် အသုံးပြုနိုင်သော ၂ ယောက်စီး Yak-130s များကို မြောက်အတ္တလန္တိတ်စာချုပ်အဖွဲ့ (NATO) က Mitten အဖြစ် သတ်မှတ်ထားပြီး ၎င်းတို့သည် K-8 ကဲ့သို့သော အလားတူလေယာဉ်များထက် အဆများစွာ သယ်ဆောင်နိုင်သည်။ ၂၀၁၉-၂၀၂၀

ပြည်နှစ် ရခိုင်ပြည်နယ်တွင် ထိုလေယာဉ်များသည် ညဘက်တွင် အနိမ့်ပျံသန်းတိုက်ခိုက်ပြီး ၎င်းတို့တန်ဖိုးကို သက်သေပြခဲ့သည်။

သို့သော် တိုက်ခိုက်မှု ကြာချိန်နှင့် ပြင်းထန်မှုအရ ထိုစစ်ဆင်ရေးများသည် လက်ရှိလေကြောင်း တိုက်ခိုက်မှုများနှင့်ယှဉ်လျှင် အားနည်းပြီး မြန်မာလေတပ် လေယာဉ်မှူးများ ကျွမ်းကျင်မှု တိုးတက်ရေးအတွက် ယခုလောက် အကျိုးမဖြစ်ထွန်းလှပေ။ မြန်မာလေတပ် ထုံးစံအားဖြင့် နယ်စပ်တွင်သာမက ပြည်မဒေသတွင်ပါ နေ့စဉ် လက်တွေ့ တိုက်ပွဲအတွေ့အကြုံများ ရလာသောကြောင့် လေယာဉ်မှူးများသည် အနိမ့်ပျံသန်းပြီး ပစ်မှတ်များကို ပိုမိုတိကျစွာ ပစ်ခတ်လာနိုင်ကြသည်။

လွန်ခဲ့သော တနှစ်က လေကြောင်းတိုက်ခိုက်မှုများသည် ရည်မှန်းပစ်မှတ်မှ မီတာ ၃,၀၀၀ ပတ်ပတ်လည်အတွင်း နေရာများကိုသာ ထိမှန်ကြောင်း ကရင်နီပြည်နယ် အရှေ့ပိုင်းနှင့် ကရင်ပြည်နယ်မှ လေကြောင်း တိုက်ခိုက်မှုများကို ကြုံဖူးသည့် အတွေ့အကြုံရှိ သတင်းရင်းမြစ်တခုက ဒီဇင်ဘာလအတွင်း Asia Times သို့ ပြောကြားခဲ့သည်။ ယခုအခါ ထိုလေကြောင်း တိုက်ခိုက်မှုများသည် ပစ်မှတ်မှ မီတာ ၄၀၀ ထက်နည်းသည့် နေရာများကို ထိမှန်လာကြောင်း ၎င်းကပြောသည်။

မြေပြင်တိုက်ခိုက်မှု ပြင်းထန်လာခြင်းကိုလည်း သူကမှတ်ချက်ပေးပြီး ထိုတိုက်ခိုက်မှုများတွင် ဂျက်လေယာဉ်များသည် ပထမဦးစွာ ဗုံးကြဲချပြီး ဒုံးကျည်ဖြင့်ပစ်ခတ်ကာ နောက်ဆုံးတွင် အမြောက်လက်နက်ကြီးများဖြင့် ပစ်ခတ်ကြောင်း ပြောသည်။

လေကြောင်းချီ သင်ခန်းစာများ

မြန်မာလေတပ်သည် လေကြောင်းသယ်ယူပို့ဆောင်မှု စွမ်းရည်သစ်လည်း တိုးတက်လာသည်။ သို့သော် ခိုင်မာမှု မရှိသေးပေ။ တပ်များကို စစ်မြေပြင်သို့ ပို့ဆောင်ခြင်းနှင့် ထိုတပ်များကို မြေပြင်တွင် ဖြန့်ကြက်ပြီးသောအခါ လေကြောင်းပစ်ကူပေးခြင်းကို လုပ်ဆောင်လာသည်။

ထိုသို့သော စစ်ဆင်ရေးမျိုးကို စစ်ကိုင်းတိုင်းတွင် ၂၀၂၂ ခုနှစ် အစောပိုင်းက အကန့်အသတ်ဖြင့် လုပ်ဆောင်ပြီး စစ်သား ၅၀ မှ ၆၀ ခန့်ကို Mi-17 သယ်ယူပို့ဆောင်ရေး ရဟတ်ယာဉ် ၂ စင်းဖြင့် ပြုလုပ်ကာ Hind တိုက်ခိုက်ရေး လေယာဉ်က အထောက်အကူပေးသည်။

ထိုစစ်ဆင်ရေးများ၏ ရည်မှန်းချက်မှာ ရွာတရွာ သို့မဟုတ် တရွာမကသည့် ရွာများကို အလစ်အငိုက် ဝင်ရောက်စီးနင်းပြီး လက်နက်နှင့် PDF တိုက်ခိုက်ရေးသမားများကို ရှာဖွေပြီးနောက် နေအိမ်များကို မီးရှို့ကာ ဆက်လက်လှုပ်ရှားရန် ဖြစ်သည်။ လက်နက်တပ်ဆင်မှု မကောင်းသော ဒေသခံတိုက်ခိုက်ရေးသမားများ၏ ခုခံမှု အကန့်အသတ်ရှိသောကြောင့် စစ်ဆင်ရေး အမှားအယွင်းဖြစ်စရာ များများ မရှိလှပေ။

စစ်တပ်သည် ပိုမိုရည်မှန်းချက်ကြီးသော လေကြောင်းချီတိုက်ခိုက်မှုလုပ်ရန် ကြိုးစားသောအခါ အမှားအယွင်းများစွာ ဖြစ်ခဲ့သည်။ တခုတည်းသော အသိသာဆုံး ချေမှုန်းခံရသည့် လေကြောင်းချီ စစ်ဆင်ရေးသည် ဒီဇင်ဘာလ အစောပိုင်းက ရှမ်းပြည်အနောက်မြောက်ပိုင်း နမ့်ဆန်မြို့နယ်တွင် ဖြစ်ပွားသည်။ မြန်မာလေတပ်မှ Mi-17 ၅ စီးသည် စစ်သား ၂၀၀ ခန့် (မြန်မာစစ်တပ် တပ်ရင်းတခုခန့်) ကို အဓိကကျသည့် တိုင်းရင်းသားလက်နက်ကိုင် အဖွဲ့အစည်းတခုဖြစ်သော တအာင်းအမျိုးသား လွတ်မြောက်ရေး တပ်မတော် (TNLA) ထိန်းချုပ်ထားသည့် ဒေသတွင်းသို့ လေကြောင်းမှချထားသည်။

လက်နက်တိုက် သို့မဟုတ် ကွပ်ကဲရေးစခန်းကို သိမ်းပိုက်ရန် စီစဉ်သည့် စီးနင်းတိုက်ခိုက်မှု ဖြစ်သော်လည်း ထောက်လှမ်းရေးညံ့ဖျင်းမှုကြောင့် ထိုတပ်များသည် လက်နက်ကောင်းစွာ တပ်ဆင်ထားသည့် အရေးမလှသော နေရာသို့ ချပေးမိသောကြောင့် ၄ ရက်ကြာစစ်ပွဲတွင် အကုန်နီးပါး သေဆုံးကုန်သည်။

မြေပြင်တိုက်ခိုက်မှု ပြင်းထန်လာခြင်းကိုလည်း သူကမှတ်ချက်ပေးပြီး ထိုတိုက်ခိုက်မှုများတွင် ဂျက်လေယာဉ်များသည် ပထမဦးစွာ ဗုံးကြဲချပြီးနောက် ဒုံးကျည်ဖြင့်ပစ်ခတ်ကာ နောက်ဆုံးတွင် အမြောက်လက်နက်ကြီးများဖြင့် ပစ်ခတ်ကြောင်း ပြောသည်။

မြန်မာလေတပ်လေယာဉ်များက လေကြောင်းပစ်ကူ အကြိမ်ကြိမ် လုပ်ပေးစေကာမူ မြန်မာစစ်သား ၄၇ ဦးသေဆုံးပြီး ၂၄ ဦးကို ဖမ်းမိကြောင်း TNLA သတင်းရင်းမြစ်များက နောက်ပိုင်းတွင် ပြောသည်။ ထိုအချက်သည် မှန်ကန်ဖွယ်ရှိပြီး ၂၀၂၁ ခုနှစ်၊ ဖေဖော်ဝါရီလ ၁ ရက်နေ့နောက်ပိုင်း ရက်ပိုင်းကြာ ဆက်တိုက်ဖြစ်ပွားသည့် တိုက်ပွဲတခုအတွင်း မြန်မာစစ်တပ်မှ အသေအပျောက်အများဆုံး ဖြစ်ခဲ့သည်။

၂၀၂၀ ပြည့်နှစ် မတ်လက အနောက်ပိုင်း ချင်းပြည်နယ်၊ ပလက်ဝခရိုင်မှ အလားတူ အရှက်တကွဲ ရှုံးနိမ့်မှုကို နမ့်ဆန် တိုက်ပွဲက ပဲ့တင်ထပ်လိုက်ခြင်းသည် တိုက်ဆိုင်မှုမဟုတ်ပေ။ AA တပ်ဖွဲ့များ ဝိုင်းပတ်ပိတ်ဆို့ထားသည့် ကုလားတန်မြစ်မှ စခန်းတခုတိုက်ခိုက်ခံရမှု သက်သာစေရန် ပြုလုပ်သည့် စစ်ဆင်ရေးတွင် လေကြောင်းမှ ချထားပေးသည့်တပ်များ အဝိုင်းခံရကာ စစ်သား ၂၀ သေဆုံးပြီး ၃၆ ဦး အဖမ်းခံရသည်။ ထိုသို့ ဖမ်းဆီးခံရသူများတွင် တပ်ရင်းမှူး ဒုဗိုလ်မှူးကြီး တဦးပါဝင်ပြီး သူ့ကို ဖမ်းဆီးထားသူများက ရိုက်ကူးထားသော ဓာတ်ပုံတွင် ပတ်တီးများစီးပြီး အပြုံးအရယ်မရှိဘဲ သစ်ပင်တပင်တွင် ချည်နှောင်ထားသည်။

ထိုတိုက်ပွဲ နှစ်ခုကို ပေါင်းစပ်ကြည့်ပါက နာကျင်ဖွယ်သင်ခန်းစာများသည် နည်းပရိယာယ် အတွေ့အကြုံ မရှိခြင်းနှင့် မကြာသေးမီက တိုးတက်မှုရှိလာသော်လည်း လေကြောင်းချီ စစ်ဆင်ရေးနှင့် ပတ်သက်ပြီး လေ့လာစရာများစွာ လိုနေသေးသော စစ်တပ်တွင် အမြဲတစေ ထောက်လှမ်းရေး ညံ့ဖျင်းခြင်းကို ထင်ဟပ်နေသည်။ လူအင်အားနှင့် စိတ်ဓာတ်ရေးရာတွင် အကြီးအကျယ် တန်ဖိုးပေးဆပ်ရသောကြောင့် လက်နက်ကောင်းစွာ တပ်ဆင်ထားသော ရန်သူလွှမ်းမိုးသည့်ဒေသများသို့ ရဟတ်ယာဉ်ဖြင့် တပ်ဖွဲ့များ ပို့ဆောင်သည့် စစ်ဆင်ရေးမျိုး လာမည့်လများအတွင်း အကန့်အသတ်ဖြင့်သာ တွေ့ရတော့မည်ဖြစ်သည်။

စစ်ကောင်စီလေတပ်ဆိုင်ရာ လေ့လာသုံးသပ်ချက် ဒုတိယပိုင်းကို ဆက်လက် ဖော်ပြပါမည်။

(Asia Times မှ Anthony Davis ၏ Myanmar Air Force fiercely gunning to win the war ကို ဘာသာပြန် ဖော်ပြသည်။ Anthony Davis သည် စစ်ရေးနှင့် လုံခြုံရေးဆိုင်ရာ လေ့လာသုံးသပ်သူတဦးဖြစ်သည်။)

https://burma.irrawaddy.com/article/2023/01/18/257398.html

အိန္ဒိယနိုင်ငံပိုင်နက်အတွင်းသို့ ဗုံး ၂ လုံး ကျရောက်ခဲ့ကြောင်း ဓာတ်ပုံသက်သေနှင့်တကွ CIC ထုတ်ပြန်

By ဂျူချန်း (မဇ္ဈိမ) | 18 January 2023

ဓါတ်ပုံ CIC

မဇ္ဈိမ။ ။ချင်းပြည်နယ်၊ ထန်တလန်မြို့နယ်ရှိ ချင်းအမျိုးသားတပ်ဦး CNF/CNA ဌာနချုပ် ဗစ်တိုးရီးယား စခန်းဗုံးကျဲခံရမှုတွင် အိန္ဒိယနိုင်ငံပိုင်နက်အတွင်းသို့ ဗုံးနှစ်လုံးကျရောက်ခဲ့ကြောင်း Chinland Information Center (CIC) မှ ဓာတ်ပုံသက်သေနှင့်တကွ ထုတ်ပြန်ထားသည်။

အိန္ဒိယ-မြန်မာနယ်စပ်ရှိ ဇစ်တိုးရီးယားစခန်းကို စစ်ကောင်စီတပ်မှ ဇန်နဝါရီလ ၁၀ ရက်နှင့် ၁၁ ရက်နေ့ တို့တွင် အိန္ဒိယဝေဟင်ပိုင်အထိ ကျူးကျော်ဝင်ရောက်ပြီး တိုက်လေယာဥ်များဖြင့် ဗုံးကျဲခဲ့ခြင်းဖြစ်သည်။

ဗုံးနှစ်လုံးမှာ အိန္ဒိယနိုင်ငံပိုက်နက်အတွင်းရှိ ကားလမ်းတစ်ခုအနီးတွင် ကျရောက်ပေါက်ကွဲခဲ့ပြီး ဗုံးဒဏ် ကြောင့် ထိခိုက်ခဲ့သောကားမှန်ကွဲစများနှင့် လူသွားလမ်းဝန်းကျင်တွင် ကျိုးကျခဲ့သော သစ်ပင်၊ သစ်ကိုင်း များအပြင် ဗုံးပေါက်ကွဲထားသည့်ပုံများကို ရရှိထားခြင်းဖြစ်သည်။

အဆိုပါဓါတ်ပုံများ၏တည်နေရာ၊ ဗုံးပေါက်ကွဲပုံနှင့် တိုက်လေယာဥ်အမျိုးအစားများကိုအခြေခံကာ အိန္ဒိယနိုင်ငံ ဝေဟင်ပိုင်နက်အတွင်းသို့ စစ်ကောင်စီ၏တိုက်လေယာဥ် ကျူးကျော်ဝင်ရောက်ခဲ့ပုံကိုလည်း CNF/CNA ပညာရှင်များက သုံးသပ်ရေးဆွဲထားခဲ့သည်။

ရရှိထားသော အချက်အလက်များအရ ၎င်းတို့လွဲချော်ခဲ့သည့် ပစ်မှတ်မှာ CNF ၏ စက်ချုပ်ဌာန ဖြစ်နိုင် ကြောင်းလည်း သုံးသပ်ထားကြသည်။

လေကြောင်းတိုက်ခိုက်မှုကြောင့် အိန္ဒိယနိုင်ငံ၊ မီဇိုရမ်ပြည်နယ်အတွင်းသို့ ဗုံးကျရောက်ပေါက်ကွဲမှုများရှိ သည်ဟု ဒေသခံများက ၎င်းတို့၏ အစိုးရကိုတိုင်ကြားမှုများရှိခဲ့သည်။

သို့သော် လက်ရှိအချိန်ထိ အိန္ဒိယအစိုးရမှ ဝေဟင်ပိုင်နက်ကျူးကျော်မှုအပြင် ဗုံးကျရောက်ခဲ့မှုများနှင့် ပတ်သက်၍ အရေးယူခြင်း တစ်စုံတစ်ရာမရှိကြောင်း သိရသည်။

လေကြောင်းတိုက်ခိုက်မှုကြောင့် CNF မှ ရဲဘော်၊ ရဲမေ ငါးဦးကျဆုံးခဲ့ရကာ ဌာနချုပ်အတွင်းရှိ အရပ်ဖက် အခြေခံအဆောက်အဦးများ ပျက်စီးခဲ့ရသည်။ ထို့ပြင် လူနေအိမ်များနှင့် ဆေးကုသဆောင် တစ်ခုပါ ထိခိုက်ခဲ့သည်။

အဆိုပါကိစ္စရပ်ကို "လူမဆန်၊ သူရဲဘောကြောင်သောလုပ်ရပ်" ဟူ၍ CNF မှပြောကြားလိုက်ပြီး လူသေ ဆုံးစေသည့် လေကြောင်းတိုက်ခိုက်မှုလုပ်နိုင်ရန် ပံ့ပိုးထောက်ကူပေးသည့်အပေါ်လည်း "ပြင်းပြင်းထန် ထန် ရှုတ်ချကြောင်း" ထုတ်ပြန်ထားသည်။

https://www.mizzimaburmese.com/article/122437

မြန်မာ-ဘင်္ဂလားဒေ့ရှ်နယ်စပ်မှာ ရိုဟင်ဂျာ အဖွဲ့တွေ တိုက်ပွဲဖြစ်၊ ဒုက္ခသည်စခန်း မီးရှို့ခံရ

၁၈ ဇန်နဝါရီ ၂၀၂၃

ဓာတ်ပုံ ပုံစာ, ညနေပိုင်းမှာ မီးရှို့ခံရတဲ့ ဒုက္ခသည်စခန်း

ရခိုင်ပြည်နယ် မောင်တောမြို့နယ်မြောက်ပိုင်း တောင်ပြိုလက်ဝဲအနီးမှာရှိတဲ့ မြန်မာ-ဘင်္ဂလားဒေ့ရှ် နှစ်နိုင်ငံနယ်ခြားမျဥ်းက မွတ်ဆလင်ဒုက္ခသည်စခန်း အနီးမှာ ARSA (Arakan Rohingya Salvation Army)နဲ့ RSO (Rohingya Solidarity Organisation) တို့ ဒီကနေ့မနက်ပိုင်းက တိုက်ခိုက်မှုတွေ ဖြစ်ပွားခဲ့ကြတယ်လို့ ပစ်ခတ်မှုတွေကို ကြားသိရသူတွေက ပြောပါတယ်။

အဒီစခန်းအတွင်းမှာ ARSA တပ်ဖွဲ့တွေခိုလှုံနေကြတာကြောင့် အဲဒီတပ်ဖွဲ့ဝင်တွေကို ဘင်္ဂလားဒေ့ရှ်အစိုးရရဲ့ အထူးတပ် RAB၊ RSO နဲ့ ဘင်္ဂလားဒေ့ရှ်ဘက်ခြမ်းက လက်နက်ကိုင်တပ်ဖွဲ့တွေ ပူးပေါင်းပြီး တိုက်ခိုက်ခဲ့ကြတာဖြစ်တယ်လို့ ဘင်္ဂလားဒေ့ရှ်ဘက်ကခြမ်းက လူတွေက ပြောပါတယ်။

ဘယ်တပ်တွေ ပူးပေါင်းပါဝင်တယ်ဆိုတာကို သီးခြား အတည်ပြုနိုင်ခြင်းတော့ မရှိသေးပါဘူး။

အဲ့ဒီနေရာဟာ နယ်ခြားချောင်းရဲ့ မြန်မာဘက်ခြမ်း မိုင်တိုင်အမှတ် ၃၅ အနီး မှာတည်ရှိပြီး ဘင်္ဂလားဒေ့ရှ်နိုင်ငံ ဘန်ဒရာဘန်ခရိုင်ရဲ့ ခေါင်းဒုံးကျေးရွာအုပ်စု တောင်ပြိုလက်ယာရွာရဲ့ မြောက်ဘက်မှာ ဖြစ်ပွားခဲ့ကြတာ ဖြစ်တယ်လို့ ဒေသခံတွေဆီက သိရပါတယ်။

ဒီနေ့မနက်ပိုင်း ၇ နာရီဝန်းကျင်လောက်က စတင်ဖြစ်ပွားခဲ့ကြတဲ့ အဲ့ဒီတိုက်ပွဲဟာ နေ့လယ်ပိုင်းအထိ လုံးဝရပ်စဲသွားတာ မရှိဘဲ ပစ်ခတ်သံတွေကို ကြိုကြားကြိုကြား ကြားနေရတယ်လို့ တောင်ပြိုလက်ဝဲမှာနေထိုင်တဲ့ ရခိုင်လူမျိုး ဦးမောင်ထွန်းက ပြောဆိုပါတယ်။

တိုက်ခိုက်မှုအတွင်း RSO ဘက်က နှစ်ဦးသေဆုံးသလို ဒုက္ခသည်တချို့လည်း ထိခိုက်မှုတွေရှိခဲ့တယ်လို့ မွတ်ဆလင်ဒုက္ခသည်တွေရဲ့ ပြောပြချက်တွေအရ သိရတယ်လို့ ဦးမောင်ထွန်းက ပြောပါတယ်။

အခုလို နယ်ခြားမျဉ်းအနီး တိုက်ပွဲဖြစ်နေတဲ့အတွက် မြန်မာဘက်ကို ကျည်တွေကျရောက်နေတာကြောင့် တောင်ပြိုလက်ဝဲနဲ့ မောင်တောကိုပြေးဆွဲနေတဲ့ လိုင်းကားတွေကိုလည်း ပြေးဆွဲမှုရပ်နားထားရတယ်လို့ သိရပါတယ်။

ဓာတ်ပုံ ပုံစာ, No man's land ဇုန်နေရာမှာ ကင်းလှည့်နေတဲ့ မြန်မာဘက်က နယ်ခြားစောင့်တပ်ဖွဲ့ဝင် တစ်ဦး(ပုံဟောင်း)

တောင်ပြိုလက်ယာ နယ်မြေအတွင်း ARSAအဖွဲ့ အခြေစိုက်နေထိုင်နေတာဖြစ်ပြီး သူတို့ရဲ့ လုပ်ရပ်တွေကို လက်မခံကြတဲ့ မွတ်ဆလင်လက်နက်ကိုင်အဖွဲ့တွေနဲ့ ဘင်္ဂလားဒေ့ရှ်နိုင်ငံဘက်က အဖွဲ့အစည်းတွေ စုပေါင်းပြီး စီးနင်းတိုက်ခိုက်ခဲ့ကြတာဆိုတဲ့ ပြောဆိုမှုတွေ ရှိနေပါတယ်။

စီးနင်းတိုက်ခိုက်ခံရတဲ့ ဒီနေ့မနက်ပိုင်းမှာတော့ ARSA အဖွဲ့ခေါင်းဆောင် အာတာအုလ္လာဟာ မြန်မာဘက်ကို ထွက်ပြေးသွားခဲ့တယ်လို့ အဲ့ဒီစခန်းမှာနေထိုင်တဲ့ ဒုက္ခသည်တွေက ကိုယ်တိုင်မြင်တွေ့ချက်တွေကို ပြောဆိုထားပါတယ်။

ဓာတ်ပုံ ရင်းမြစ်,GETTY IMAGES

ရိုဟင်ဂျာဒေသခံတွေပြောတဲ့ အာဆာခေါင်းဆောင်ဆိုသူဟာ ဘင်္ဂလားဒေ့နိုင်ငံက ဖမ်းဆီးရရှိရေး ထုတ်ပြန်ထားသူ တစ်ဦးလည်းဖြစ်ပါတယ်။ ဘင်္ဂလားဒေ့ရှ်အစိုးရက သူနဲ့အတူ အာဆာခေါင်းဆောင် ၂၉ ဦးကို ဒုက္ခသည်စခန်းအတွင်းက ရိုဟင်ဂျာတွေသတ်ဖြတ်ခံရမှုနဲ့ပတ်သတ်ပြီး ဖမ်းဆီးနိုင်ဖို့ ထုတ်ပြန်ထားတာပါ။

တိုက်ပွဲတွေနဲ့ ပတ်သက်လို့ မွတ်ဆလင်ဒုက္ခသည်တစ်ဦးက အခုလို ပြောပြပါတယ်။

“0 Line မှာရှိတဲ့ ဒုက္ခသည်စခန်းနားမှာ မနက်ပိုင်းကတည်းက တိုက်ခိုက်မှုတွေ ဖြစ်နေကြတာပါ။ အာဆာအဖွဲ့ကို တိုက်တယ်ဆိုတာကတော့ သေချာတယ်။ ဘယ်အဖွဲ့တွေ ဝင်တိုက်တယ်ဆိုတာ တိတိကျကျ မပြောနိုင်သေးဘူး။ အခုထိတင်းမာနေတုန်းပဲ၊ မနက်ပိုင်းက တိုက်ပွဲစဖြစ်ချိန်မှာတော့ အာဆာခေါင်းဆောင် အာတာအုလ္လာဟာ မြန်မာဘက်ကို ထွက်ပြေးသွားတာမြင်လိုက်သူတွေရှိပါတယ်။”

အခုလို အာဆာအဖွဲ့ခေါင်းဆောင် မြန်မာဘက်ကိုထွက်ပြေးသွားတယ်ဆိုတာနဲ့ပတ်သက်လို့ ဘယ်လိုတွေလုပ်ဆောင်သွားဖို့ရှိလဲဆိုတာသိရဖို့ မြန်မာစစ်တပ်ကို မေးမြန်းနိုင်ဖို့ ကြိုးစားနေပါတယ်။

နယ်ခြားမျဥ်းက ဒုက္ခသည်စခန်းမီးရှို့ခံရ

ဓာတ်ပုံ ပုံစာ, ဒုက္ခသည်စခန်းကို မောင်တောဘက်က လှမ်းမြင်ရတဲ့မြင်ကွင်း(ပုံဟောင်း)

တိုက်ပွဲတွေဖြစ်နေတဲ့ မြန်မာ-ဘင်္ဂလားဒေ့ရှ် နှစ်နိုင်ငံနယ်စပ် ခြံစည်းရိုးအနီးမှာရှိတဲ့ မွတ်ဆလင် ဒုက္ခသည်စခန်းမှာလည်း ဒီကနေ့ ညနေ ၄ နာရီ ၄၀ ခန့်ကစလို့ မီးလောင်မှု ဖြစ်ပွားနေပါတယ်။

အဲ့ဒီဒုက္ခသည်စခန်းဟာ ခြံစည်းရိုးအနီးကပ်ရက် ဘင်္ဂလားဒေ့ရှ်ပိုင်နက်ဘက်မှာတည်ရှိပြီး ဘင်ဒရာဘင်ခရိုင် ခေါင်းတုံးကျေးရွာအုပ်စု တောင်ပြိုယာအနီးက စခန်းတစ်ခုလည်းဖြစ်ပါတယ်။

မနက်ပိုင်းကတိုက်ပွဲတွေ တင်းမာမှုတွေမြင့်တက်လာရာက အခုလို စခန်းကနေအိမ်တွေကို မီးရှို့လိုက်ကြတာဖြစ်တယ်လို့ သိရပါတယ်။

အဲ့ဒီစခန်းအတွင်းမှာ ARSA တပ်ဖွဲ့တွေခိုလှုံနေကြတာကြောင့် အဲ့ဒီတပ်ဖွဲ့ဝင်တွေကို RSO နဲ့ ဘင်္ဂလားဒေ့ရှ်ကာကွယ်ရေးတပ်ဖွဲ့တွေ ပူးပေါင်းပြီးတော့ တိုက်ခိုက်ခဲ့ကြတာဖြစ်တယ်လို့ ဆိုပါတယ်။

အဲ့ဒီမီးလောင်မှုဟာ ပြင်းပြင်းထန်ထန်လောင်ကျွမ်းနေတာဖြစ်သလို ၅ နာရီခွဲဝန်းကျင်လောက်မှာတော့ မြန်မာဘက်ကိုမီးကူးစက်မှုတွေရှိလာနေပြီး ခြံစည်းရိုးအနီးက တောင်ပြိုယာ နယ်ခြားစောင့်ရဲကင်းစခန်းအနီးမှာ လောင်ကျွမ်းနေတယ်လို့ ဒေသခံတစ်ဦးက ပြောပါတယ်။

စခန်းမီးရှို့ခံလိုက်ရတဲ့အတွက် ခြံစည်းရိုးတစ်ဖက်မှာနေထိုင်ကြတဲ့ ဒုက္ခသည်တွေဟာ မြန်မာဘက်ကို ဝင်ရောက်ထွက်ပြေးလာနေတာတွေကိုလည်း တွေ့မြင်ရတယ်လို့ တောင်ပြိုလက်ဝဲ ဒေခံတစ်ဦးက ပြောပါတယ်။

https://www.bbc.com/burmese/articles/cd1x791dnkgo

မြန်မာစစ်အုပ်စုနှင့် ဆက်နွယ်ပတ်သက်မှုအတွက် အစ္စရေးနည်းပညာကုမ္ပဏီ Cogntye ကို စုံစမ်းစစ်ဆေးရန် တောင်းဆိုမှုများ ရှိနေ

By မဇ္ဈိမ | 18 January 2023

မြန်မာနိုင်ငံရှိ လူသားထုအပေါ် ကျူးလွန်သည့် ပြစ်မှုများကို အားပေးကူညီမှုအတွက် အစ္စရေး စောင့်ကြည့်ထောက်လှမ်းရေး နည်းပညာကုမ္ပဏီ Cogntye Software Ltd နှင့် အစ္စရေး ကာကွယ်ရေး ဝန်ကြီးဌာန၊ နိုင်ငံခြားရေးဝန်ကြီးဌာနတို့မှ အရာရှိများအပေါ် ဥပဒေကြောင်းဆိုင်ရာ စုံစမ်းစစ်ဆေးမှုတစ်ရပ် လုပ်ဆောင်ရေး တင်ပြလွှာက်ထားလွှာတစ်ရပ် ရှိနေသည်။

အဆိုပါ လျှောက်ထားလွှာကို အစ္စရေး၏ ရှေ့နေချုပ်ထံ တင်သွင်းခဲ့ခြင်း ဖြစ်ပြီး ထိုလျှောက်ထားလွှာနှင့်ပတ်သက်ပြီး အမြန်ဆုံး ဆောင်ရွက်အရေးယူပေးရေး Justice for Myanmar (JFM) အဖွဲ့က အစ္စရေး ရှေ့နေချုပ်ကို တိုက်တွန်းတောင်းဆိုသည်။

ထို လျှောက်ထားလွှာသည် ၂၀၂၀ ပြည့်နှစ်က ပုံသေ ဒေတာအချက်အလက် တရားဝင် ကြားဖြတ်ဖမ်းယူမှု နည်းပညာဂိတ်ဝေးတစ်ခု တင်သွင်းမှုအတွက် နိုင်ငံပိုင် မြန်မာ့ဆက်သွယ်ရေးလုပ်ငန်း (MPT) ထံမှ တင်ဒါတစ်ခု Cognyte ကုမ္ပဏီက အောင်မြင်ခဲ့သည် ဆိုသည်နှင့် ပတ်သက်နေသည်။ ထို နည်းပညာဂိတ်ဝေးကြောင့် မြန်မာစစ်တပ်အနေဖြင့် တက်ကြွလှုပ်ရှားသူများ၊ ဂျာနယ်လစ်များနှင့် နိုင်ငံရေးသမားများ၏ ဖုန်းခေါ်ဆိုမှုများကို ကြားဖြတ်ဖမ်းယူနားထောင်နိုင်မည့် လုပ်နိုင်စွမ်းများ ရရှိနိုင်လိမ့်မည် ဖြစ်သည့်အတွက် ယင်းက မြန်မာစစ်တပ်၏ နိုင်ငံတကာ ပြစ်မှုများကို အားပေးအားမြှောက်ရာ ရောက်ကြောင်းကို Cognyte ကုမ္ပဏီက သိနေပြီးသားဖြစ်ကြောင်း လျှောက်ထားလွှာအရ သိရသည်။ ထိုအချိန်က မြန်မာပြည်သူများကို စစ်တပ်၏ ထောက်လှမ်းစောင့်ကြည့်မှုမှ ကာကွယ်ရန် မည်သည့် အကာအကွယ်အစီအစဉ်များမှ နေရာတကျ ရှိမနေခဲ့ပေ။

Cognyte ကုမ္ပဏီနှင့် အစ္စရေး ကာကွယ်ရေးဝန်ကြီးဌာန၊ နိုင်ငံခြားရေး ဝန်ကြီးဌာနတို့မှ တာဝန်ရှိသူများသည် မြန်မာအာဏာသိမ်းစစ်တပ်အတွက် စောင့်ကြည့်ထောက်လှမ်းမှု နည်းပညာကိရိယာများ ရရှိနိုင်စေရန် ထောက်ပံ့ခြင်းအားဖြင့် လူသားထုအပေါ် ကျူးလွန်သော ပြစ်မှုများကို အားပေးကူညီပေးသလို မြန်မာစစ်တပ်က ရက်စက်ကြမ်းကြုတ်သော ပြစ်မှုများ ကျူးလွန်နေကြောင်းကို သိလျက်ဖြင့် ထောက်ပံ့ခြင်းဖြစ်ကြောင်း လျှောက်ထားလွှာတွင် ပြောသည်။ ယင်းအတွက်ကြောင့် သက်ဆိုင်ရာ ပုဂ္ဂိုလ်များကို အစ္စရေး၏ ပြစ်မှုဆိုင်ရာ ဥပဒေအောက်တွင် တရားစွဲဆိုသွားရေး ယင်းလျှောက်ထားလွှာတွင် တောင်းဆိုထားသည်။

သက်သေအထောက်အထားများကို ဖုံးဖိုက်ဖျောက်ဖျက်ခြင်းနှင့် စုံစမ်းစစ်ဆေးမှုအပေါ် နှောင့်ယှက်ဟန့်တားမှုများ လုပ်လာနိုင်ခြင်းတို့ကို တားဆီးရန် အစ္စရေး ကာကွယ်ရေးဝန်ကြီးဌာန၊ နိုင်ငံခြားရေးဝန်ကြီးဌာန နှင့် Cognyte ရုံးများမှ သက်ဆိုင်ရာ စာရွက်စာတမ်းများကို အမြန်ဆုံး သိမ်းဆည်းရယူရန် အစ္စရေးအာဏာပိုင်များကို ယင်းက တောင်းဆိုသည်။

အစ္စရေး လွှတ်တော်ဉက္ကဋ္ဌဟောင်း အက်ဗ်ရာဟမ် ဘာ့ဂ်၊ လူသိများသော အတတ်ပညာရှင်များဖြစ်သည့် ပါမောက္ခ အီဗာ အီလော့ဇ် နှင့် ပါမောက္ခ ရှသ် ဟာကိုဟန် ပင့်စ်ဖိုဝါ နှင့် လူ့အခွင့်အရေး တက်ကြွလှုပ်ရှားသူများ အပါအဝင် အစ္စရေးနိုင်ငံသား ၆၀ ကျော်၏ ကိုယ်စား တရားရုံးရှေ့နေ အစ်တေး မက်ခ်က ဇန်နဝါရီ ၂ ရက်တွင် အစ္စရေးရှေ့နေချုပ် ဂါလီ ဘာဟာရက်ဗ်-မီအာရာထံ တင်ပြလျှောက်ထားလွှာ တင်သွင်းခဲ့ခြင်းဖြစ်သည်။

တင်ပြလျှောက်ထားလွှာအပေါ် အမြန်ဆုံး အရေးယူ ဖော်ထုတ်ဆောင်ရွက်ပေးရေး အစ္စရေးရှေ့နေချုပ်ကို JFM က တောင်းဆိုသည်။

Justice for Myanmar က ထုတ်ဖော်ခဲ့သည့် ပြင်ပသို့ ပေါက်ကြားသော စာရွက်စာတမ်းများတွင် Cognyte ၏ မြန်မာတင်ဒါ ကိစ္စ ထွက်ပေါ်ခဲ့ခြင်းဖြစ်သည်။

မြန်မာစစ်တပ်သည် နိုင်ငံတွင် တရားမဝင် အာဏာသိမ်းရန် ကြိုးပမ်းပြီးနောက် လူသားထုအပေါ် ကျူးလွန်သည့် ၎င်းတို့၏ ပြစ်မှုများကို ထောက်ကူပံ့ပိုးရန် ဒစ်ဂျစ်တယ် လက်နက်တိုက်တစ်ခုကို ခိုင်မာအောင် တည်ဆောက်ခဲ့သည်။ မြန်မာစစ်တပ် ကျူးလွန်သည့် လူသားမျိုးနွယ်အပေါ် ကျူးလွန်သော ပြစ်မှုများထဲတွင် လူ ၂,၇၀၀ ကျော် အသတ်ခံရမှုများ ပါဝင်သလို အခြားလူပေါင်း ၁၇,၂၀၀ ကျော်သည် မတရား ဖမ်းဆီးခံထားရကာ ၎င်းတို့သည် ပျံ့နှံ့ပေါ်ပေါက်သော ညှဉ်းပန်းနှိပ်စက်မှုကို ရင်ဆိုင်နေကြရသည်။

အာဏာသိမ်းစစ်တပ်သည် အွန်လိုင်းပေါ် စောင့်ကြည့်ထောက်လှမ်းမှုမှတစ်ဆင့် ကိုယ်ရေးကိုယ်တာ အီလက်ထရောနစ် ဆက်သွယ်ပြောဆိုမှုများကို ပုံမှန် စောင့်ကြည့်ခဲ့သလို ဒီမိုကရေစီ လိုလားသော ထောက်ခံသူများကို စစ်အုပ်စုက စောင့်ကြည့်ခဲ့သည်ဆိုသည့် သတင်းအများအပြား ရှိခဲ့ကြောင်းနှင့် စစ်တပ်သည် အာဏာသိမ်းရန် ကြိုးပမ်းမှုမတိုင်မီ စောင့်ကြည့်ထောက်လှမ်းရေးနည်းပညာကို ဝယ်ယူခဲ့ကြောင်းကို တွေ့ရှိထားသည်ဟု အမေရိကန် နိုင်ငံခြားရေးဝန်ကြီးဌာနက မြန်မာနိုင်ငံရှိ လူ့အခွင့်အရေးဆိုင်ရာ ယင်း၏ ၂၀၂၁ အစီရင်ခံစာတွင် ထုတ်ဖော်သည်။

MPT ကို မြန်မာစစ်အုပ်စုက ထိန်းချုပ်ပြီး ဂျပန် ကုမ္ပဏီများဖြစ်သည့် KDDI နှင့် Sumitomo Corporation တို့က ဖက်စပ် စီမံခန့်ခွဲသည်။

ရာဇဝတ်ကြောင်းအရ စုံစမ်းစစ်ဆေးမှုတစ်ခု လုပ်ဆောင်ရေး တင်ပြတိုင်တန်းလွှာအပြင် အစ္စရေး ကာကွယ်ရေးဝန်ကြီးဌာန၏ စစ်ဖက် ကာကွယ်ရေး တင်ပို့မှုများဆိုင်ရာ ထိန်းချုပ်မှု အေဂျင်စီ (DECA) ထံ စာတစ်စောင် ပေးပို့ထားပြီး မြန်မာနိုင်ငံသို့ ကြားဖြတ်စောင့်ကြည့်ထောက်လှမ်းမှု နည်းပညာကိရိယာများ တင်ပို့မှုနှင့်ပတ်သက်ပြီး Cognyte ထံ ပေးအပ်ခဲ့သော ပို့ကုန်နှင့် မာကတ်တင်း လိုင်စင်များကို ချက်ချင်း ပြန်လည်ပယ်ဖျက်ရေး တောင်းဆိုထားသည်။

ယခင်က Verint Systems အဖြစ် သိခဲ့သည့် Cognyte သည် တောင်ဆူဒန် အပါအဝင် နာမည်ဆိုးထွက်သော အစိုးရများထံ စောင့်ကြည့်ထောက်လှမ်းမှု နည်းပညာ ရောင်းချပေးခဲ့သည့် သမိုင်းကြောင်းတစ်ခု ရှိသည်။ ယင်းသည် ဖေ့ဘွတ်ခ်မှလည်း ပိတ်ပင်ခံထားရသည်။ ပြီးခဲ့သည့်လကလည်း လူ့အခွင့်အရေးဆိုင်ရာ စိုးရိမ်ပူပန်မှုများကြောင့် Cognyte ကို ဖယ်ထုတ်ရန် နော်ဝေ၏ အစိုးရရန်ပုံငွေအဖွဲ့က ဆုံးဖြတ်ခဲ့သည်။

Cognyte သည် မြန်မာကုမ္ပဏီတစ်ခုဖြစ်သည့် ခိုင်သစ္စာ ကုမ္ပဏီနှင့် မိတ်ဖက်ပြုထားပြီး ခိုင်သစ္စာကုမ္ပဏီ၏ ပိုင်ရှင်သည် ဆက်စပ်ကုမ္ပဏီတစ်ခုဖြစ်သည့် Bamar Pte Ltd မှတစ်ဆင့် စစ်တပ်အတွက် လက်နက်ဝယ်ယူပေးသွင်းသည့် ပွဲစားအဖြစ် လုပ်ကိုင်ကြောင်းကို JFM က မကြာသေးခင်က ဖော်ထုတ်သိရှိထားသည်။ ခိုင်သစ္စာ ကုမ္ပဏီသည် ပြီးခဲ့သည့် သီတင်းပတ်များအတွင်း ယင်း၏ ဝက်ဘ်ဆိုဒ်ကို ပြင်ဆင်ဖြည့်စွက်ရာတွင် Cognyte ကို မိတ်ဖက်နှင့် ရောင်းချသူ လုပ်ငန်းတစ်ခုအဖြစ် ထည့်သွင်းထားသည်။

ခိုင်သစ္စာ ကုမ္ပဏီသည် နိုင်ငံတွင် စစ်တပ်က အာဏာသိမ်းရန် ကြိုးပမ်းမှုဖြစ်ပြီး ရှစ်လကျော်အကြာ ၂၀၂၁ အောက်တိုဘာလတွင် Cognyte ထံမှ ငွေပေးချေမှုတစ်ခုကို လက်ခံရရှိခဲ့သည်ဟု JFM ၏ သတင်းရင်းမြစ်တစ်ဦးအရ သိရသည်။

၂၀၁၈ ခုနှစ်ကလည်း မြန်မာနိုင်ငံသို့ စစ်လက်နက်များ တင်ပို့သည့် အစ္စရေးနိုင်ငံသားများက ရက်စက်ကြမ်းကြုတ်သော ပြစ်မှုများကို အားပေးကူညီနေခြင်းအပေါ် စုံစမ်းစစ်ဆေးရန် အစ္စရေး တရားရုံးရှေ့နေ အီတေး မက်ခ်က လျှောက်ထားလွှာတစ်စောင် တင်ပြတိုင်တန်းခဲ့သည်။ ထို့ပြင် မြန်မာလက်နက်ပွဲစား ဒေါက်တာ ထွန်းမင်းလတ်၊ ၎င်း၏ လုပ်ငန်းစုဖြစ်သည့် Star Sapphire Group နှင့် အစ္စရေး လက်နက်ကုမ္ပဏီများ ပတ်သက်နေမှုအတွက် အကျင့်ပျက်ခြစားမှုအပေါ် ရာဇဝတ်ကြောင်းအရ စုံစမ်းစစ်ဆေးမှုတစ်ရပ် လုပ်ဆောင်ရေး အီတေး မက်ခ်က ၂၀၂၂ တွင်လည်း တင်ပြလျှောက်ထားလွှာတစ်စောင် ပန်ကြားတင်ပြခဲ့သည်။

၂၀၁၈ ခုနှစ် တင်ပြတိုင်တန်းလွှာသည် ယခုထက်ထိ ရာဇဝတ်ကြောင်းဆိုင်ရာ စုံစမ်းစစ်ဆေးမှုတစ်ခုဆီ မရောက်ရှိသေးခြင်းအပေါ် JFM က စိုးရိမ်ပူပန်ပြီး ထိုကိစ္စကို မြန်ဆန်သွက်လက်စွာ လုပ်ဆောင်ရေး တောင်းဆိုသည်။

“Cognyte ကုမ္ပဏီနဲ့ အစ္စရေး တာဝန်ရှိသူတွေအပေါ် တိုင်တန်းမှု ထွက်ပေါ်ခဲ့တာက လူသားမျိုးနွယ်အပေါ် ကျူးလွန်တဲ့ ပြစ်မှုတွေမှာ မြန်မာစစ်တပ် အသုံးပြုတဲ့ စောင့်ကြည့်ထောက်လှမ်းရေး နည်းပညာတွေကို

အစ္စရေးဘက်က ထောက်ပံ့ပေးတာနဲ့ပတ်သက်လို့ မေးခွန်းတွေ ထွက်ပေါ်စေပါတယ်” ဟု JFM မှ ပြောရေးဆိုခွင့်ရှိသူ မရတနာမောင်က ပြောသည်။

“မြန်မာပြည်သူတွေကို စစ်တပ်ရဲ့ ထောက်လှမ်းစောင့်ကြည့်မှုကနေ ကာကွယ်ပေးမယ့် အကာအကွယ် အစီအစဉ်တွေ ရှိမနေတဲ့ အခြေအနေတစ်ခုအောက်မှာနဲ့ မြန်မာစစ်တပ်က ရိုဟင်ဂျာတွေအပေါ် လူမျိုးတုံးသတ်မှု ကျူးလွန်မှုနောက်ပိုင်းမှာ Cognyte နဲ့ MPT ရဲ့ စာချုပ် ထွက်ပေါ်လာတာဖြစ်တယ်”

“မြန်မာနိုင်ငံမှာရှိတဲ့ Cognyte ရဲ့ စီးပွားရေးလုပ်ငန်းအကြောင်းကို အစ္စရေး တာဝန်ရှိသူတွေက အတည်ပြုပေးခဲ့တာနဲ့ အဲဒီလုပ်ငန်းဟာ စစ်အာဏာသိမ်းဖို့ ကြိုးပမ်းမှုအပြီးမှာ ဆက်ရှိနေခဲ့တယ်ဆိုတာကတော့ လက်သင့်ခံနိုင်စရာကို မရှိပါဘူး”

“နိုင်ငံတကာ ပြစ်မှုတွေကို အားပေးကူညီရင်းနဲ့ မြန်မာစစ်တပ်ကို စစ်လက်နက်တွေနဲ့ နှစ်မျိုးနှစ်လှယ်သုံးနိုင်တဲ့ ပစ္စည်းတွေ ထောက်ပံ့မှုကို ဖြစ်မြောက်အောင် လုပ်ဆောင်ပေးခဲ့တဲ့ Cognyte က တာဝန်ရှိသူတွေနဲ့ အစ္စရေး တာဝန်ရှိသူတွေအနေနဲ့ ကိုယ့်လုပ်ရပ်တွေအတွက် တာဝန်ခံရပါလိမ့်မယ်”

“Cognyte ရဲ့ MPT နဲ့ စီးပွားရေးပတ်သက်လုပ်ကိုင်မှုကြောင့်လည်း MPT ရဲ့ ဖက်စပ် လုပ်ကိုင်သူတွေဖြစ်ကြတဲ့ KDDI နဲ့ Sumitomo Corporation တို့ဟာ သူတို့ လိုက်နာရမယ့် နိုင်ငံတကာ လူ့အခွင့်အရေး တာဝန်ဝတ္တရားတွေကို လိုက်နာဖို့ ပျက်ကွက်နေတယ်ဆိုတဲ့အပေါ် ကြီးလေးတဲ့ မေးခွန်းတွေ ထွက်ပေါ်စေပါတယ်”

“မြန်မာအာဏာသိမ်းစစ်တပ်အတွက် နည်းပညာနဲ့ ဘဏ္ဍာရေး အကူအညီအားလုံးကို အမြန်ဆုံး အဆုံးသတ်ဖို့နဲ့ ဒါမှမဟုတ် တာဝန်သိစွာနဲ့ ရင်းနှီးမြှုပ်နှံမှုတွေ ပြန်လည်ရုပ်သိမ်းဖို့ KDDI နဲ့ Sumitomo Corporation တို့ကို မိမိတို့ တိုက်တွန်းပါတယ်”

“ဒီ ကုမ္ပဏီတွေ မြန်မာစစ်အုပ်စုအတွက် ထောက်ကူပံ့ပိုးပေးနေတာကို အမြန်ဆုံး ရပ်ဆိုင်းစေဖို့ ဒါမှမဟုတ် ရင်းနှီးမြှုပ်နှံမှုတွေ ပြန်ရုပ်သိမ်းစေဖို့အတွက် Cognyte၊ KDDI နဲ့ Sumitomo Corporation တို့မှာ ရှိတဲ့ ရင်းနှီးမြှုပ်နှံသူတွေအနေနဲ့ သူတို့ရဲ့ အရှိန်အဝါကို သုံးပြီး ဖိအားပေးသင့်ပါတယ်”

ခိုင်သစ္စာ ကုမ္ပဏီ လီမိတက်၊ အခြား စစ်တပ်ပွဲစားတွေအားလုံးနဲ့ ပါဝင်ပတ်သက်နေသူတွေအပေါ် ဒဏ်ခတ်ပိတ်ဆို့မှုတွေ လုပ်တာ အပါအဝင် မြန်မာအာဏာသိမ်းစစ်တပ်က စောင့်ကြည့်ထောက်လှမ်းမှု ကိရိယာတွေ၊ လက်နက်တွေနဲ့ ငွေကြေးတွေ ရယူနိုင်မှုအပေါ် ဖြတ်တောက်ဖို့ နိုင်ငံတကာ အစိုးရတွေအနေနဲ့ အမြန်ဆုံး ပိုမိုအားထုတ် လုပ်ဆောင်ရပါလိမ့်မယ်”

“အစ္စရေးဟာ စစ်လက်နက်တွေ၊ လေ့ကျင့်သင်ကြားမှုနဲ့ စစ်ရေးအသိပညာတွေအပါအဝင် စစ်ဖက် အကူအညီတွေကနေတစ်ဆင့် မြန်မာစစ်တပ်ရဲ့ ထူထောင်မှုနဲ့ ဖွဲ့စည်းမှုမှာ အင်မတန် အရေးပါတဲ့ အခန်းကဏ္ဍကနေ ပါဝင်ထားခဲ့တယ်။ မြန်မာစစ်တပ်ဟာ အာဏာကို တရားမဝင် ရယူဖို့ ကြိုးပမ်းရင်း မြန်မာပြည်သူတွေအပေါ် တိုက်ခိုက်ဖို့ ရည်ရွယ်ချက်နဲ့ ဒါတွေကို အသုံးပြုထားတယ်” ဟု တရားရုံးရှေ့နေ အီတေး မက်ခ်က ပြောသည်။

“အစ္စရေး တရားရုံးချုပ်ဆီ တင်ပြတဲ့ တင်ပြတောင်းဆိုစာတစ်စောင်နဲ့ အများပြည်သူနဲ့ မီဒီယာရဲ့ အကြီးအကျယ် ဝေဖန်မှုတွေကြောင့် ၂၀၁၈ ခုနှစ်အစပိုင်းမှာ အစ္စရေး ကာကွယ်ရေးဝန်ကြီးဌာနနဲ့ နိုင်ငံခြားရေးဝန်ကြီးဌာနဟာ မြန်မာကို အစ္စရေး စစ်ဖက် တင်ပို့မှုအားလုံး ရပ်ဆိုင်းဖို့ ဆုံးဖြတ်ခဲ့သလို အစ္စရေး စစ်ဖက်ကာကွယ်ရေးပစ္စည်းထုတ် ကုမ္ပဏီအားလုံးကလည်း အဲဒီမှာ သူတို့ရဲ့ လုပ်ဆောင်မှုတွေကို ရပ်ဆိုင်းခဲ့တယ်လို့ သိခဲ့ရတယ်။ ဒါက အစ္စရေး ကာကွယ်ရေးဝန်ကြီးဌာန၊ နိုင်ငံခြားရေးဝန်ကြီးဌာနတို့နဲ့ ဆက်သွယ်မေးမြန်းခဲ့တဲ့ ဂျာနယ်လစ်တွေ၊ လွှတ်တော်အမတ်တွေနဲ့ အခြားလူပုဂ္ဂိုလ်တွေ ထပ်တလဲလဲ ကြားရတဲ့ ကိစ္စဖြစ်တယ်”

"ခုအချိန်မှာ အစ္စရေး ကာကွယ်ရေးဝန်ကြီးဌာနနဲ့ နိုင်ငံခြားရေးဝန်ကြီးဌာနတို့ဟာ လိမ်ညာထားခဲ့တယ် ဆိုတာအပြင် နိုင်ငံတကာ ဥပဒေ၊ ကျင့်ဝတ်တွေထက် မြန်မာစစ်တပ်နဲ့ အကြား သူတို့ရဲ့ အကျိုးစီးပွားတွေအပေါ် နောက်တစ်ကြိမ် ဦးစားပေးခဲ့တယ်ဆိုတာကို JFM က သက်သေပြထားနိုင်ခဲ့ပါတယ်"

"အန္တရာယ်က သီအိုရီသက်သက် မဟုတ်ပါဘူး။ မြန်မာစစ်တပ်က ဒီမိုကရေစီ တက်ကြွလှုပ်ရှားသူတွေနဲ့ ဂျာနယ်လစ်တွေကို လိုက်လံထောက်လှမ်းရှာဖွေရာမှာ Cognyte ရဲ့ ကြားဖြတ် စနစ်က အကူအညီပေးနိုင်ပါတယ်။ Cognyte ရဲ့ ကြားဖြတ်ထောက်လှမ်းမှုစနစ်ရဲ့ အကူအညီကြောင့် မြန်မာနိုင်ငံမှာ တည်နေရာသိ၊ ဖမ်းဆီးခံရတဲ့ လူတစ်ဦးတစ်ယောက်တိုင်းရဲ့ ကံကြမ္မာကတော့ အဆိုးဆုံး ကြောက်မက်ဖွယ်အခြေအနေတွေနဲ့ ရင်ဆိုင်ရပါလိမ့်မယ်"

"Cognyte ဟာ မြန်မာနိုင်ငံမှာ သူ့ဘာသာ လုပ်ကိုင်ခဲ့တာ မဟုတ်ပါဘူး။ မြန်မာကို ကုမ္ပဏီရဲ့ နည်းပညာစနစ်တွေ လွှဲပြောင်းပေးဖို့အတွက် ပို့ကုန်လိုင်စင်တစ်ခု လိုပါတယ်။ မြန်မာမှာ တင်ဒါရယူမှုမှာ Cognyte ပါဝင်တာကလည်း အစ္စရေး ကာကွယ်ရေးဝန်ကြီးဌာနနဲ့ နိုင်ငံခြားရေးဝန်ကြီးဌာနတို့ဆီက မာကက်တင်း လိုင်စင်တစ်ခု လိုပါတယ်"

"ဒါကြောင့်လည်း Cognyte အပြင် မြန်မာနိုင်ငံက သူတို့ရဲ့ လုပ်ငန်းကို ခွင့်ပြုပေးခဲ့တဲ့ အစ္စရေးတာဝန်ရှိသူအားလုံးကို ဥပဒေအတိုင်း ရုံးတင်တရားစွဲ အရေးယူသွားရပါလိမ့်မယ်"

https://www.mizzimaburmese.com/article/122444

မဲဆောက်တွင် မြန်မာနိုင်ငံသား ၂ ဦးကို စိတ်ကြွဆေးပြား ၈၀,၀၀၀ နှင့်အတူ ထိုင်းရဲဖမ်းမိ

Published By DVB | 18 January, 2023

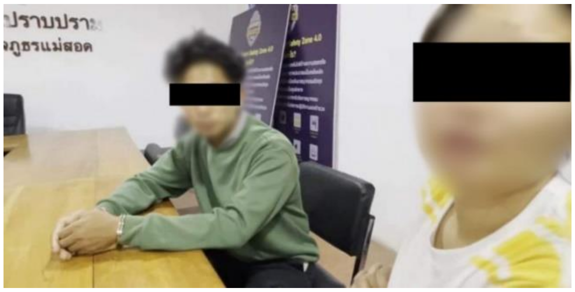

ထိုင်း-မြန်မာနယ်စပ် မဲဆောက်မြို့မှာ မြန်မာနိုင်ငံသား ၂ ယောက်ကို မက်သာအဖက်တမင်း (ယာဘ) စိတ်ကြွဆေး အလုံးရေ ၈၀,၀၀၀ နဲ့အတူ ဖမ်းဆီးရမိခဲ့တယ်လို့ မဲဆောက်ရဲမှူးကြီး မွန်းစပ် ကယောက်အွန်က ဇန်နဝါရီ ၁၇ ရက်မနေ့ညက သတင်းထောက်တွေကို ပြောပါတယ်။

မဲဆောက်မြို့မှာ သွားလာနေတဲ့ မြန်မာနိုင်ငံသား အသက် ၂၈ နှစ်အရွယ် မေနဲ့ အသက် ၁၈ နှစ်အရွယ် စိုးဝင်းတို့ နှစ်ဦးကို ထိုင်းကင်းလှည့်ရဲတပ်ဖွဲ့က စစ်ဆေးနေစဉ် အထောက်ထားမဲ့ဖြစ်တဲ့အတွက် ရဲစခန်းကို ခေါ်ဆောင်စစ်ဆေးခဲ့တယ်လို့ဆိုပါတယ်။

ဖမ်းဆီးခံရသူတွေရဲ့ ဖုန်းထဲက ဓာတ်ပုံတွေကို စစ်ဆေးကြည့်ရာမှာ ပုံထဲမှာ မူးယစ်ဆေးပြုပြင်ထုတ်နေတဲ့ ပုံတွေ့ရှိတဲ့အတွက် မဲဆောက်ရဲမှူးကြီး မွန်းစပ်ကယောက်အွန်က လှည့်ကင်းရဲနဲ့ မူးယစ်ရဲတွေကို သူတို့နေတဲ့အခန်းကိုသွားရောက်စစ်ဆေးခိုင်းရာမှာ အခန်းထဲကနေ တထုပ်ကို အလုံး ၂၀၀ ပါ စိတ်ကြွဆေး ၂၈ ထုပ်ကို ရှာတွေ့တာဖြစ်ပါတယ်။

အဆိုပါ မူးယစ်ဆေးတွေဟာ မြန်မာနိုင်ငံ မြဝတီမြို့မှတဆင့် မြန်မာ-ထိုင်းချစ် ကြည်ရေးတံတားအမှတ် (၁) အနီး သဘာဂဂိတ်ကနေ သယ်ဆောင်လာပြီး မဲဆောက်အ ခန်းတစ်နေရာမှာထားရှိကာ မြန်မာပြည်သားတွေရှိတဲ့ မဲဆောက်မြို့မှာ ရောင်းချသွားဖို့ ဖြစ်တယ်လို့ အဖမ်းခံရသူက ရဲစစ်ဆေးရေးမှာ ထွက်ဆိုထားပါတယ်။

ဒီအမှုမှာ မူးယစ်ဆေးတွေကို မေတစ်ဦးတည်းက ရောင်းတယ်လို့ထွက်ဆိုထားပြီး စိုးဝင်းကတော့ သူပါဝင်မှုမရှိကြောင်း ထွက်ဆိုထားပေမဲ့ ရဲတပ်ဖွဲ့ကတော့ စစ်ဆေးပြီး ထိုင်းနိုင်ငံတရားဥပဒေအတိုင်း အရေးယူသွားမယ်လို့ ပြောပါတယ်။

https://burmese.dvb.no/archives/574191

မူးယစ်ဆေး အမြောက်အများနဲ့ မသင်္ကာသူတွေ ထိုင်းဖမ်းဆီး

၁၈ ဇန်နဝါရီ၊ ၂၀၂၃ | အေးအေးမာ

ထိုင်းနိုင်ငံ မူးယစ်ဆေးဝါး နှိမ်နင်းရေးဗျူရိုရု◌ုံ◌းချုပ်မှာ ဇန်နဝါရီလ ၁၇ ရက်၊ အ ဂါနေ့က သတင်းစာရှင်းလင်းပွဲမှာ ထိုင်းမြန်မာနယ်စပ်က တပတ်အတွင်း ဖမ်းမိတဲ့ မူးယစ်စိတ်ကြွဆေးတွေအကြောင်း သတင်းထုတ်ပြန်စဥ်။ (ဓာတ်ပုံ-ထိုင်းရဲတပ်ဖွဲ့)

ထိုင်းနိုင်ငံ မူးယစ်ဆေးဝါး နှိမ်နင်းရေးဗျူရိုရုံးချုပ်မှာ မနေ့ အင်္ဂါနေ့က သတင်းစာရှင်းလင်းပွဲအတွင်း ထိုင်း-မြန်မာနယ်စပ် ချင်းရိုင်ပြည်နယ်ကနေ တောင်ပေါ် တိုင်းရင်းသား မူးယစ်မှောင်ခိုဂိုဏ်းဝင်တွေနဲ့အတူ စိတ်ကြွဆေးပြား ၁၅ သန်းကို ဇန်နဝါရီလ ၁၅ ရက်နဲ့ ၁၆ ရက်နေတွေမှာဖမ်းဆီးနိုင်ခဲ့တဲ့အကြောင်း ထိုင်းရဲချုပ်က သတင်းထုတ်ပြန်ပါတယ်။ တပတ်အတွင်းဖမ်းမိတဲ့စိတ်ကြွဆေးပြားက အလုံးရေ သန်း ၃၀ လောက်ရှိပြီး ကာလတန်ဖိုးဘတ်ငွေ သန်းပေါင်း ၂,၄၀၀ ရှိပါတယ်။ အခုလို တပတ်အတွင်းမူးယစ်ဆေးဝါးတွေနဲ့အတူ ဖမ်းမိသူတွေထဲမှာ မြန်မာနိုင်ငံသားတွေလည်းပါဝင်နေတာပါ။ ဒီသတင်းကို ဗွီအိုအေသတင်းထောက် မအေးအေးမာကသတင်းပေးပို့ထားပါတယ်၊

ထိုင်းနိုင်ငံထဲမှာ မူးယစ်ဆေးဝါးတွေ အများအပြားဖမ်းမိနေပြီး တပတ်အတွင်းမှာ စိတ်ကြွဆေးပြားအလုံးရေ သန်း ၃၀ လောက်ဖမ်းမိခဲ့တာပါ။ ဖမ်းမိသူတွေထဲမှာလည်း ထိုင်းနိုင်ငံသားတောင်ပေါ်တိုင်းရင်းသားတွေနဲ့အတူ မြန်မာနိုင်ငံသားတွေလည်းပါဝင်ပါတယ်။

ရဲချုပ် Pol. Gen. Chinnaphat Sarasin (ချီနဖတ် ဆာရစင်) က ဒီရက်ပိုင်းအတွင်း ဖမ်းမိတဲ့မူးယစ်ဆေးဝါးတွေနဲ့ပတ်သက်လို့အခုလိုပြောသွားပါတယ်။

“မူးယစ်ဆေးဝါးဂိုဏ်းက မှောင်ခိုကူးတဲ့သူတွေနဲ့အတူ မူးယစ်ဆေးဝါးတွေဟာ ထိုင်းနိုင်ငံထဲကို အလုံးအရင်းနဲ့ ဝင်ရောက်နေပါတယ်။ ဒါကို ရဲတပ်ဖွဲ့က နိုင်ငံတွင်း မဝင်ရောက်ခင်မှာ ဖမ်းဆီးနိုင်ခဲ့ပါတယ်။ အိမ်နီးနားချင်းနိုင်ငံတွေမှာ ခိုလှုံနေတဲ့ မူးယစ်ဆေးဝါးတွေကို ကြိုးကိုင်နေသူတွေကိုလည်း ကျနော်တို့

ဖော်ထုတ်မှာဖြစ်ပါတယ်။ ကျနော်တို့အနေနဲ့ မူးယစ်ကုန်ကူးနေတဲ့ကွန်ယက်တခုလုံးကို ဖမ်းဆီးအရေးယူသွားမှာဖြစ်ပါတယ်။” ဆိုပြီး ထိုင်းဘာသာနဲ့ပြောသွားတာပါ။

ထိုင်းနိုင်ငံမှာ တပတ်အတွင်း စိတ်ကြွဆေးပြား အမြောက်အများဖမ်းဆီးမိခဲ့ပြီး မူးယစ်ဆေး ရောင်းဝယ်သယ်ဆောင်မှုဖြစ်စဥ်တွေမှာ မြန်မာနိုင်ငံသားတွေ ပါဝင် တယ်လို့ထိုင်းရဲတပ်ဖွဲ့ကပြောပါတယ်။

ထိုင်းမြန်မာနယ်စပ် တာ့ခ်ပြည်နယ်ထဲကနေ အယုဒ္ဓယပြည်နယ်အထိ ဝင်ရောက်လာတဲ့ မူးယစ်ဆေးအမြောက်အများကို ဒီရက်ပိုင်းမှာပဲ နေရာ (၃) ခုမှာ ဖမ်းဆီးနိုင်ခဲ့ပြီး စိတ်ကြွဆေးပြား ၁၅ သန်းကို ဖမ်းမိတာကတော့ ထိုင်းတောင်ပေါ်တိုင်းရင်းသားလူမျိုးစု မူးယစ်ကွန်ယက်ကဖြစ်ကြောင်း ထုတ်ပြန်သွားခဲ့ပါတယ်။

ဇန်နဝါရီလ ၁၆ ရက်နေ့ကလည်း ထိုင်းမြန်မာနယ်စပ် စံခဘူရီက စိုင်ယို့မြို့နယ် အတွင်းမှာ စိတ်ကြွဆေးပြားတသိန်း သယ်ဆောင်လာတဲ့ကားတစီးကို ဖမ်းမိခဲ့ရာမှာ သယ်ဆောင်လာသူက အသက် ၆၀ အရွယ် မြန်မာနိုင်ငံသူဖြစ်ပြီး ကလေးငယ်နှစ်ဦးလည်းပါဝင်နေခဲ့တာပါ။ ဖမ်းမိတဲ့မူးယစ်ဆေးတွေကို ဘုရားသုံးဆူဘက်က မြန်မာနိုင်ငံသားတဦးက ငွေပေးပြီး သယ်ဆောင်ခိုင်းတာဖြစ်ကြောင်း ကန်ချနဘူရီရဲတပ်ဖွဲ့ရဲ့ထုတ်ပြန်ချက်မှာ ဖေါ်ပြထားပါတယ်။ နောက်ထပ် မြန်မာအမျိုးသားတဦးကိုလည်း ထိုင်းမြန်မာနယ်စပ် ရနောင်းမြို့အဝေးပြေးလမ်းမမှာ မူးယစ်ဆေးဝါးတွေနဲ့အတူ ဖမ်းမိခဲ့ပါတယ်။

အခုဖမ်းမိခဲ့တဲ့ မူးယစ်ဆေးဝါးတွေအပါအဝင် တပတ်အတွင်း ဖမ်းမိတဲ့စိတ်ကြွဆေးပြားပေါင်း သန်း ၃၀ ကျော်ပြီဖြစ်ပါတယ်။ အများစုဟာ ထိုင်းမြန်မာနယ်စပ် ချင်းမိုင်နဲ့ ချင်းရိုင်ပြည်နယ်တွေက ဝင်ရောက်လာတာဖြစ်ပါတယ်ရှင်။

https://burmese.voanews.com/a/ထိုင္းျမန္မာနယ္စပ္-ခ်င္းမိုင္-ခ်င္း0ိုင္-မူးယစ္ေဆး၀ါး-မူးယစ္စိတ္ႂကြေဆး-ထိုင္းရဲတပ္ဖြဲ႔-ေရနာင္းၿမိဳ႔-/6922381.html

----