PEACE Info (February 22, 2022)

- Large 'Six Twos' crowds protest Myanmar junta, marking resistance anniversary
- Pregnant Woman Miscarries, 4 Detained as Myanmar Regime Cracks Down on 'Six Twos' Protest
- Soldiers burn 14 houses and kill civilian in Sagaing's Ai Taung West Village
- Junta troops set fire to Kyakhat village in Sagaing's Depayin Township
- Five resistance fighters killed in junta raid on Khin-U Township defence force base
- Junta forces raped three detainees in Mandalay interrogation centre, student activists say
- Junta-Appointed Chief Minister Attacked For Sixth Time in Upper Myanmar
- Heavy Casualties Force Burma Army to Deploy 300 of its Border Guard Force militia to KNLA Brigade 5 to Defend its Supply Routes
- 'Nothing is good': Nay Pyi Taw's quiet streets belie resentment of regime
- Myanmar Junta Turns to China for Help Policing Internet Use
- UN expert raps China, Russia for arming Myanmar despite 'atrocity crimes'
- Cobra Gold Military Exercise Kicks Off in Thailand Without Myanmar
- Myanmar Junta Asks UN's Top Court to Drop Rohingya Genocide Case at Hearing in The Hague
- UN court's decision to allow junta to represent Myanmar in Rohingya genocide case branded a 'disgrace'
- In 'significant' move, EU imposes sanctions on Myanmar state-owned oil and gas company
- ဖိနှိပ်မှုကြားက အရှိန်မပျက်တဲ့ ၂ ခြောက်လုံး သပိတ်
- တရက်တည်း စစ်ကောင်စီတပ်ဖွဲ့ဝင် ၆၀ နီးပါးသေဆုံးဟု NUG ထုတ်ပြန်
- ပူတာအိုမှာ စစ်ဂျက်လေယာဉ်နဲ့ ပစ်ခတ်တိုက်ခိုက်
- ပူတာအိုတိုက်ပွဲ စစ်ကောင်စီလေကြောင်းသုံးတိုက်ခိုက်
- ဖယ်ခုံတိုက်ပွဲ၌ စစ်ကောင်စီတပ် ၅ ဦးထက်မနည်းသေဆုံး၊ လက်နက်အချို့ PDF သိမ်းဆည်းရမိ
- မိုးဗြဲတိုက်ပွဲတွင် စစ်ကောင်စီတပ်သား ၆၀ ကျော်သေဆုံး၊ သံချပ်ကာကား ၂ စီး ပျက်စီး
- ရှမ်းပြည်နယ် မိုးဗြဲနဲ့ ဖယ်ခုံတဝိုက်တိုက်ပွဲပြင်းထန်
- သံတွဲအကျဉ်းထောင်တွင်း ကျဆုံးခဲ့သည့် ၂ နှစ်သမီးအပါအဝင် အပြစ်မဲ့ကျဆုံးပြည်သူ ၁၅၆၆ ဦးရှိလာ
- OIC က ကြိုးကိုင်နေ၍ အမှုကို လက်မခံသင့်ဟု ICJ တွင် စစ်ကောင်စီကိုယ်စားလှယ်ပြော
- ကုလနိုင်ငံတွေ မြန်မာစစ်တပ်ကို လက်နက် ရောင်းနေကြောင်း အစီရင်ခံစာထွက်
- စစ်ကောင်စီဝန်ကြီးများအပါအဝင် လူပုဂ္ဂိုလ် ၂၂ ဦးနှင့် ကုမ္ပဏီလုပ်ငန်း ၄ ခုကို အီးယူ ပိတ်ဆို့ဒဏ်ခတ်
- EU ၏ အရေးယူပိတ်ဆို့မှုအသစ်အပေါ် စောင့်ကြည့်လေ့လာသည့် အဖွဲ့အစည်းများ ကြိုဆို
- မြန်မာစစ်ကောင်စီကို ရုရှားနဲ့တရုတ်လက်နက်ထောက်ပံ့မှု ကုလကိုယ်စားလှယ်ဝေဖန်
- ဖက်ဒရယ်ပြည်ထောင်စုတည်ဆောက်ရေးကို PPST အနေဖြင့် တတ်နိုင်သည့်လမ်းဖြင့် ကြိုးပမ်းဆောင်ရွက်မည်
- နေရပ်ပြန်ခဲ့သည့် မိုင်းယော်စစ်ရှောင်တစ်ဦး ဆေးရုံတွင် ထပ်မံသေဆုံး

Large ‘Six Twos’ crowds protest Myanmar junta, marking resistance anniversary

Civilians nationwide take to the streets to convey ‘the people’s message of revolution.’

2022.02.22

Anti-junta protesters stage a flash demonstration in Yangon, Myanmar's largest city, as part of the the 'Six Twos Revolution' nationwide strike, Feb. 22, 2022. RFA video screenshot

Protesters gathered in cities across Myanmar on Tuesday as part of the “Six Twos Revolution” nationwide strike in a show of resistance to the ruling military regime despite the junta’s brutal crackdown on critics, protest leaders said.

Civilians joined monks in the streets and held up anti-regime placards and banners and chanted slogans denouncing the junta.

Some protesters wearing T-shirts with red number twos formed a horizontal line with the day’s date — 2/22/2022 — while others held banners with the numbers to signify the continuation of mass strikes and demonstrations a year after a protest on Feb. 22, 2021 in which millions of people participated, three weeks after the military overthrew Myanmar’s elected government.

The pro-democracy General Strike Committee (GSC) said student unions and strikers staged morning demonstrations in Kyimyindaing and Thaketa townships in Yangon, Myanmar’s largest city.

“Today is a significant day in the period of the uprising that we are going through,” said a GSC spokesman who gave his name as Leo. “We wanted to do something significant that would convey our message, the people’s message of our revolution, to the world.”

Nan Lin, co-founder of University Students’ Union Alumni Force at Yangon University, said protests took different forms across the country.

“What we have seen and heard from various reports is that people did it in various ways like putting thick thanaka paste on their faces, wearing certain flowers and wearing certain headware,” he said.

Nearly 300 political prisoners detained in Yangon’s Insein Prison also smeared their faces with thanaka, a cosmetic paste made from ground bark, and observed five minutes of silence, a source with knowledge of the situation said.

In Mandalay, Myanmar’s second-largest city, a flash protest was staged by the Mandalay Monks’ Union, while civilians wearing flowers in their hair and thanaka on their faces distributed anti-junta fliers and hung protest banners from posts, trees, and the historic U Pein Bridge, said a member of the Mandalay Strike Committee who did not want to be named for security reasons.

Water cannon trucks and prison vans were seen driving along major roads after the protests, he said.

In Monywa, the capital of northwestern Myanmar's Sagaing region, authorities arrested four locals in connection with the movement, residents said.

Following a morning protest, armed police arrested a young man at a tea shop in Inn Ywa Thit and another at a tea shop in Yankin ward, they said. Two female venders were also arrested.

Security forces also allegedly tried to abduct two young women who were on their way to the city to distribute anti-coup leaflets, but they escaped, said a member of the Monywa People's Strike Committee.

A car pulled up beside the women, who were on a motorcycle, and grabbed them, said a committee member named Arku.

"After a while, the car broke down, and the girls fell off the motorcycle," he said. "The girl who was driving got onto the motorcycle and rode away, while her friend ran into small alleys and escaped."

Both women are believed to be uninjured.

RFA was unable to reach junta spokesman Maj. Gen. Zaw Min Tun for a comment on the protests.

Number of IDPs grows

The junta has cracked down on its opponents through attacks on peaceful protesters, arrests, and beatings and killings. The military regime has also attacked opposition strongholds with helicopter gunships, fighter jets, and troops that burn villages they accuse of supporting anti-junta militias.

As of Tuesday, nearly 1,570 people had been killed since the coup and almost 12,300 arrested, according to the Assistance Association for Political Prisoners, a human rights organization based in Mae Sot, Thailand.

Meanwhile, nearly 823,000 civilians who have been displaced by ongoing conflicts in various regions of Myanmar as well as by the military coup and its violent aftermath are in need of food, health care, and warmer clothes and blankets to cope with the cold, according to a February 15 update issued by the U.N. refugee agency (UNHCR). The estimated 453,000 civilians who have been displaced since the Feb. 1, 2021, coup come from ethnic minority states and central regions alike.

The UNHCR said there are about 34,000 internally displaced persons (IDPs) in western Myanmar's Chin state. But the Chin Human Rights Group and the Chin Affairs Federation said the actual number is more like 90,000, over 30,000 of whom have fled to Mizoram state in neighboring India.

A woman from Hein Zin village in Chin's Tedim township told RFA that she has cannot return to her home and that she needs money and food.

"We have a large family and as we have no jobs or income, we have to live on scraps available from other people's homes," she said.

A refugee from Demoso township in Kayah state, where fighting between civilian defense forces and the military has intensified, said she is concerned about her family's survival.

"If we return home now, we will not be safe," said the woman, who declined to be identified for safety reasons. "There are also many dangers on the road, and we will not be able to stay at home peacefully."

Salai Za Op Lin, executive director of the Chin Human Rights Organization, said that the junta's efforts to hang on to power will lead to even greater numbers of IDPs.

"This is directly related to human rights abuses," he told RFA. "After the junta came to power, people were forced to flee for their safety because no one was able to live in their homes. Therefore, it is certain that the number of IDPs will increase exponentially under the military. As long as the junta exists, we will suffer more."

Reported by RFA's Myanmar Service. Translated by Khin Maung Nyane. Written in English by Roseanne Gerin.

https://www.rfa.org/english/news/myanmar/six-twos-02222022175156.html

----

Pregnant Woman Miscarries, 4 Detained as Myanmar Regime Cracks Down on 'Six Twos' Protest

By THE IRRAWADDY | 22 February 2022

Myanmar junta forces arrested at least four people including a young protester and forced a pregnant woman to miscarry in Sagaing Region's Monywa during a violent crackdown against a demonstration held as part of the nationwide "Six Twos Revolution" strike on Tuesday.

A two-months pregnant woman who took part in the strike suffered a miscarriage after junta forces rammed the motorbike she was on.

On Tuesday morning, plainclothes regime forces tried to ram the protesters with a car on a road in Monywa City, the capital of Sagaing. The pregnant woman and another young woman, both in their 20s, were on the motorbike and scattering anti-regime leaflets and roses.

The pregnant woman lost her child in the afternoon after discharging blood clots, according to the Monywa Strike Committee.

Before the ramming, a young man was arrested after being shot and wounded in the thigh.

“When the two women were scattering the anti-regime leaflets, the plainclothes regime forces tried to hit them with a car. But the car’s tire was punctured. The motorbike fell over and the rider picked up the bike and drove away, leaving the two women behind,” said the leader of the Monywa protest committee.

The pregnant woman asked for help from other motorbike riders but they refused to assist her.

“When she asked for help from another rider and tried to get on, the rider saw the roses in her hand and pushed her from the bike. Due to that pressure, she lost her pregnancy,” said the committee leader.

Both women escaped arrest, however.

People across Yangon, Mandalay, Sagaing, Magwe and Tanintharyi regions and Shan and Karen states joined the “Six Twos Revolution”, a reference to Tuesday’s date, 22.2.2022.

Earlier, people were urged to join a nationwide strike on the one year anniversary of the “Five Twos” strike on the same day last year, when millions of Myanmar people took to the streets.

People participated in Tuesday’s strike wearing bamboo and other hats, as well as Thanakha, a traditional face powder, and holding flowers and bouquets to show their continued defiance of the military regime.

Some people posted photos of themselves wearing bamboo hats and holding flowers and shared them on social media.

Young people and activists across all townships continue to defy the junta, said Maung Seint, a member of the General Strike Committee in Yangon.

He said, “Our people continue to support the anti-regime movement in whatever ways possible, by clapping and shouting slogans, amid the junta’s oppression. The junta forces arrest and kill civilians, but we vow to continue our fight to achieve our goals [of restoring democracy and building a federal union].”

A strike leader in Magwe, the capital of Magwe Region, said, “Today, we people are proving that we totally reject the military dictatorship. People take part in any strikes they can; today many have taken part by bravely wearing hats and Thanakha and holding flowers on the street.”

https://www.irrawaddy.com/news/burma/pregnant-woman-miscarries-4-detained-as-myanmar-regime-cracks-down-on-six-twos-protest.html

----

Soldiers burn 14 houses and kill civilian in Sagaing's Ai Taung West Village

By Mizzima | 22 February 2022

Junta troops set fire to 14 houses in Ai Taung West Village in Kani Township, Sagaing Region on 20 February, according to a community leader. He said that they also killed. a volunteer at the village monastery.

"They [junta troops] are inhumane. When the head monk told us to run away, 35-year-old Chaw Tun, [who was] volunteering in the monastery, remained in the monastery to look after people. He was stabbed in the neck and kicked down the stairs. I was very sorry to see the blood on the stairs," said the local community leader.

The junta's troops started setting fire to the houses in the village at 6 pm on 20 February. Fourteen houses and two pig farms were reduced to ashes. Ai Taung West Village is about 18 miles from Kani Township. Almost all of the villagers have now fled the fighting.

https://www.mizzima.com/article/soldiers-burn-14-houses-and-kill-civilian-sagaings-ai-taung-west-village

----

Junta troops set fire to Kyakhat village in Sagaing's Depayin Township

By Mizzima | 22 February 2022

Kyakhat village, about three miles away from the southern part of Depayin Township in Sagaing Region, was set on fire by junta troops at 8.30am on 21 February, according to locals.

"They deliberately first set fire to houses upwind [from the rest of the village] so that the whole village would burn," said a member of the local people defense forces.

The junta troops left Sai Pyin village at around 7 a.m. on 21 February and arrived at Kyakhat village at 8 a.m. before setting it on fire at 8.30 a.m. Kyakhat village is located between Sai Pyin village and Depayin town.

Junta troops have already attacked several villages in Sagaing Region's Depayin Township using heavy artillery and helicopters, since the beginning of February.

https://www.mizzima.com/article/junta-troops-set-fire-kyakhat-village-sagaings-depayin-township

----

Five resistance fighters killed in junta raid on Khin-U Township defence force base

Among those slain was the leader of a local guerrilla group, whose murder was overheard on the phone by group members who had managed to escape

Khin Yi Yi Zaw / Moe Oo | Published on Feb 22, 2022

The bodies of defence force members killed in Myo Thit village, Khin-U Township, are seen on the evening of February 17 (Supplied)

A Myanmar army column of around 100 soldiers and plainclothes members of the pro-military Pyu Saw Htee network raided a base belonging to a local defence force in Sagaing Region's Khin-U Township on Sunday, killing five of the group's members.

The early morning attack took place near the village of Thayet Kan, two miles outside of Khin-U town.

Troops arrived at the site at around 5am and started firing artillery one hour later, according to Taw Kyat Pha, a defence force member who managed to escape the raid. He told Myanmar Now that among those killed was the group's 38-year-old leader, Moe Win.

"They didn't even use regular guns. They just started the attack with heavy weapons. They also used rifle grenades and 40mm shells," he said. "They made sure they had the upper hand. We had to fire back while retreating."

In addition to Moe Win, the other defence force members killed included Nyan Lin Aung, aged 18; Yatha, 22; Ko Htet, 26; and Mauk Gyi, 40.

Taw Kyat Pha explained that Moe Win was initially injured after an artillery shell exploded near him, but he managed to make a phone call to defence force members who had escaped the attack. During the call, he was captured by the Myanmar army troops, who subsequently decapitated him.

"They killed him in the cruellest manner. He was left unable to run when he got hit by the shell and the military beheaded him from behind," Taw Kyat Pha said.

"We were still on the phone with him when he got killed. We heard the soldiers identify him and talk about how he was killed," he added.

The soldiers and Pyu Saw Htee members destroyed the base before leaving; all the residents of Thayet Kan reportedly fled their homes during the attack.

Surviving defence force members returned to the base that evening. They discovered the five bodies, including Moe Win's, who they confirmed had been killed in the manner that they witnessed during the phone call. They were cremated on Monday afternoon.

Sunday's raid was the second recent attack on the base in question; it was also targeted by junta forces on January 25, in an assault that killed seven members of the defence force.

The military also raided a base of another guerrilla force in neighbouring Myinmu Township on Sunday near San Din Kin village. The group, which calls itself “Black Eagle,” suffered two casualties and 10 members—three men and seven women—were arrested.

Black Eagle’s surviving members have reportedly gone into hiding.

During the raid, the junta troops confiscated more than 40 rifles, 12 pistols, five mortar shells, as well as ammunition and handmade explosives, according to the defence ministry of the shadow National Unity Government (NUG).

Taw Kyat Pha urged the NUG to support local defence forces with a greater supply of arms.

“I would like for the NUG to find out what’s actually going on here. The people in Sagaing are not immortal,” he told Myanmar Now. “We’re wagering our own lives because we love our country so much.”

“We are losing so many good men just because we don’t have proper weapons. That’s why we need their help,” he added.

The NUG has reportedly not responded to this request.

Despite being outgunned by the Myanmar army, local defence forces in Sagaing have issued significant challenges to the military, but suffered a number of casualties during recent battles in Khin-U, Kanbalu and Htigyaing townships.

Some 14 members of a village defence force in Myothit, Khin-U Township, were gunned down last week after plainclothes junta forces lured them into an open field before opening fire.

https://www.myanmar-now.org/en/news/five-resistance-fighters-killed-in-junta-raid-on-khin-u-township-defence-force-base

----

Junta forces raped three detainees in Mandalay interrogation centre, student activists say

Soldiers sexually assaulted one woman and two men while they were detained in Mandalay Palace, according to an ABFSU statement

Maung Shwe Wah / Mary Hnin | Published on Feb 22, 2022

An anti-dictatorship protest by the ABFSU in Mandalay on April 3, 2021 (EPA)

Myanmar army soldiers raped one woman and two men in a junta interrogation centre inside Mandalay Palace, according to a statement released by the All Burma Federation of Student Unions (ABFSU) on Saturday.

All of the victims were in their 20s, the ABFSU said, but did not reveal details of their arrests or the dates of the alleged sexual assaults.

The woman described in the statement is an ABFSU member, a spokesperson for the organisation told Myanmar Now.

"The woman that was raped has several injuries and has been denied medical attention," the spokesperson said. "We heard that she was also being held alone in an isolation cell at Obo Prison."

She is said to have been interrogated for months at the centre and has been denied visits with her family or a lawyer, even since her transfer to Obo, a notorious Mandalay-based prison.

The two men are reportedly not student activists.

ABFSU is continuing to gather information on the cases, including from sources inside Obo Prison, the organisation's spokesperson said.

Voice of Mandalay 3, a Facebook page exposing alleged rights abuses by the military in Mandalay, reported last Friday that a female member of ABFSU who had arrived at Obo Prison at the end of last year had suffered multiple injuries due to a rape in junta custody. Citing testimony from other detainees at the interrogation centre, the page also reported that two men had been raped.

The victims were reportedly blindfolded when the assaults took place.

Myanmar Now is continuing to gather more information on the alleged crimes.

In January, Myanmar Now reported that junta troops had sexually assaulted three men in their 20s with bamboo sticks during their interrogation at Mandalay Palace after their arrests in July and September. The men, all ABFSU members, were denied medical help following the attacks.

https://www.myanmar-now.org/en/news/junta-forces-raped-three-detainees-in-mandalay-interrogation-centre-student-activists-say

----

Junta-Appointed Chief Minister Attacked For Sixth Time in Upper Myanmar

By THE IRRAWADDY | 22 February 2022

A motorcade carrying the junta-appointed Sagaing Region Chief Minister, U Myat Kyaw, was attacked with remote-detonated mines by resistance groups on Sunday, resulting in casualties, according to local residents.

The North Yamar People's Defense Force (PDF) reportedly ambushed the chief minister's motorcade in a rural area of Yinmabin Township, where anti-regime resistance groups are especially active.

Sunday's attack was the sixth of its kind targeting the Sagaing Chief Minister's motorcade. Military regime troops searched nearby villages following the ambush.

Local residents confirmed the attack.

"It is true that Chief Minister U Myat Kyaw's motorcade was attacked when he was travelling from Monywa to attend the opening ceremony of an oxygen plant in Yinmabin. The attack happened near Poe Win Hill [10 kilometers southeast of Yinmabin]. There might have been casualties. We saw vehicles carrying injured people," said a Yinmabin resident.U Myat Kyaw was travelling to attend the opening of an oxygen plant at Yinmabin People's Hospital, as well as to offer robes to Buddhist monks at a local monastery, according to Yinmabin PDFs.However, the Chief Minister escaped the attack. He reportedly returned to Monywa by military helicopter.

Resistance groups in Sagaing Region including Triple Two Guerrilla, Chindwin Galone Yarzar Guerrilla Defense Force, Alpha Special Force, Yinmabin PDF and Monywa Truth of Force also attacked a six-vehicle junta convoy with mines on Sunday at noon in Yinmabin. One of the vehicles plunged off the road and went up in flames in the attack.

https://www.irrawaddy.com/news/burma/junta-appointed-chief-minister-attacked-for-sixth-time-in-upper-myanmar.html

----

Heavy Casualties Force Burma Army to Deploy 300 of its Border Guard Force militia to KNLA Brigade 5 to Defend its Supply Routes

Karen National Liberation Army sources confirmed the Burma Army has ordered 300 Border Guard Force (BGF) militia to its Brigade 5, Northern Karen State. KNLA officials told *Karen News* the Burma Army has deployed the BGF to secure supply routes it is using to transport its munitions and food supplies to its frontline bases.

Karen News | 22 February 2022

Colonel Saw Htoo Ka Shaw, tactical commander of the KNLA Brigade 5, told *Karen News* the Burma Army is using the BGF to reinforce its depleted troop numbers because of the high casualties it suffered in recent fighting.

"The Burma Army now needs to send weapons and food rations to Papun [its front line bases] because many of its soldiers were killed. If the Burma Army does not resupply its frontlines it will lead to problems with its soldiers."

Colonel Saw Htoo Ka Shaw said that nearly 900 BGF troops were previously based in the KNLA Brigade 5 area and an additional 300 reinforcements have now arrived in the Yan Aung area. Instead of using the former stone-paved roads, they are now building a new road with heavy machinery they brought in to send weapons and food rations.

KNU sources told *Karen News* the Burma Army is now strengthening its forces in an attempt to destroy the KNLA in the Brigade 5 area, and the KNLA estimates Burma Army battalions in the area have increased from 28 to 32 with four additional battalions, bringing up the number of total troops to around 4,000 soldiers.

Fighting in the KNLA Brigade 5 area is now daily. Civilians in Papun Town are fleeing from the town due to the escalation of the conflict. More than one 100 civil servants who

continued serving under the military-appointed State Administrative Council (SAC) have evacuated Papun Town following a warning letter from the KNU, issued in late January, 2022.

Not all BGF soldiers are happy with their new orders. Brigadier General Saw Mote Thon, commander of BGF Battalion no. 1022, speaking at a recent Kyon Doe Township Bonfire Festival said he could not accept the increased casualties of BGF soldiers and the escalation of fighting in Brigade 1 and 5 areas. Brigadier General Saw Mote Thon said he didn't want more fighting to intensify in Karen State.

Critics of Brigadier General Saw Mote Thon said his comments were not genuine and his stance of wanting peace is only on the surface and his real self-interest is his businesses, including running gambling and a casino complex in areas under his control.

According to a monthly report by the KNU, during the first month of January 2022, there were 322 clashes between the KNLA and the combined troops of the Burma Army and the BGF, resulting in 194 Burma Army and BGF soldiers killed and 201 injured.

https://karennews.org/2022/02/heavy-casualties-force-burma-army-to-deploy-300-of-its-border-guard-force-militia-to-knla-brigade-5-to-defend-its-supply-routes/

'Nothing is good': Nay Pyi Taw's quiet streets belie resentment of regime

FEBRUARY 22, 2022 | By FRONTIER

Since the coup, security forces have protected the wealthy and well-connected in the capital, and left everyone else to deal with a rising crime wave on their own.

State security forces in the nation's capital have largely kept protesters off the streets, but they've been less successful at combating what residents say is a surge in crime due to poverty and desperation.

The coup's greatest impact on ordinary life in Nay Pyi Taw seems to be the devastated economy and the problems that come with it. Political instability and conflict due to the February 1, 2021 putsch have paralysed the banking sector, sent the value of the kyat plummeting, and prompted many foreign investors to head for the exits.

"It's become harder to make a living since the military staged a coup," said a woman from Zabuthiri Township's Wunna Thedi ward, adding she is seeing rising levels of property theft throughout the city.

Her own motorbike was stolen in mid-January, despite being locked up with a metal chain. She has filed a complaint to police but said she has little hope of getting it back.

"Anecdotes about theft and robbery from all over the city are being posted more and more on Facebook. You see it on the local news, too," she added.

Frontier was unable to request crime statistics from the police for security reasons. But locals agree that soldiers and police seem to have little interest in stopping or solving petty

crime: they are focused instead on ensuring protests don't return, and on protecting themselves, their bosses and wealthy retired generals from armed resistance.

In the so-called "Row of Six Mansions", where the palatial homes of the Tatmadaw's retired leaders line Taw Win Yadanar Road in Pobbathiri Township, security officials have installed themselves behind sandbag bunkers. Each of the three entrances to Taw Win Yadanar Road are cordoned off in barbed-wire, and nobody can enter without permission.

The street is currently home to former dictator and retired senior general U Than Shwe, former military-aligned president U Thein Sein and U Shwe Mann, a former general and MP, among others.

Soldiers and police are similarly staked out at major junctions throughout the city where protests were held immediately after the coup, despite residents describing the capital as generally free of political protests or violence over the past year.

"We do not hear bombs exploding like in other parts of Myanmar – we don't have to worry about that so much," a resident of Pyinmana Township said. "But we have to be vigilant about thieves."

Do not enter

Immediately after the military launched its coup by detaining recently elected MPs and top officials from the National League for Democracy as they prepared to convene for the inaugural session of the new parliament, it turned its attention to locking down the capital. By 6am, police and soldiers were stationed at the city's major junctions and gathering places.

Four days later, on February 5, residents gathered at the Thapyaygone Roundabout, located along the Pyinmana-Taungnyo Road in Zabuthiri, for Nay Pyi Taw's first public protests against military rule. Four days after that, a soldier shot into the crowd and killed 20-year-old Ma Mya Thwe Thwe Khine, the first known casualty of the burgeoning national protest movement. By the end of February, protests in the capital had been largely quelled through mass arrests.

Today, five police trucks remain permanently deployed at the protest site, and a section of the Pyinmana-Taungnyo Road surrounding it is blocked off with barbed wire. Only military vehicles are permitted to pass.

"There are no more public protests. I don't know why the Thapyaygone Roundabout is still closed," said a frustrated Zabuthiri resident, who also works nearby within the township. "It's very inconvenient for the people that have to go around to the other road [to get to work]."

The barricade was briefly removed during Cambodian Prime Minister Hun Sen's visit in early January and replaced by Cambodian flags, but the barbed wire returned immediately upon his departure.

The streets in front of the Shwenatha football ground at the main entrance to the township – also the site of protests in the weeks after the coup – remain blocked as well. Cars cannot enter, and motorbikers and cyclists must get off and push their vehicles by hand after showing proof of their destination at military-manned checkpoints.

But the military's presence is perhaps most heavily felt in areas surrounding government buildings, including the Pyinmana-Taungnyo Road entrance to Pyigyizaya Street, which is home to the residences of many senior government and parliamentary officials, including the President's House. All are now occupied by regime leaders and appointees, safely ensconced in stately homes sheltered from the economic devastation outside.

Like at the football grounds, since mid-February cars are barred from entering and motorbikers and cyclists must show proof of their destination to armed guards stationed by the nearby Food and Drug Administration office. If allowed to pass, they must then push their vehicles by hand.

One of two entrances to the national parliament, the Pyidaungsu Hluttaw, has been permanently closed, while security has been stepped up at the other. Only civil servants employed in the hluttaw are allowed to enter.

"The number of security guards has increased," said one woman, a former hluttaw staffer who worked for two months after the coup before quitting to join the Civil Disobedience Movement. "In the past, they never checked our lunches. After the coup they would open everyone's lunch boxes and check them."

On days that Daw Aung San Suu Kyi appears in court, beginning around 8am, soldiers and police guard the roads around the Nay Pyi Taw Council building, where she and deposed president U Win Myint are being tried in a special court. The regime has not disclosed where Aung San Suu Kyi is being held, and no one knows the route she travels to the court.

Security is tightened even further on the days when sentences are handed down. Three police trucks are deployed along the road leading to the Dekkhina district court.

Security is also tight at the toll gate at Shwe Pyi Taw that marks the main entrance to the capital. Officials check all passengers, whether in public buses or private cars, inspecting their IDs and the recommendation letters from ward and village tract administrators that are required to enter the capital. Sometimes they ask questions and search travellers' belongings.

Aung San Suu Kyi has already been sentenced to six years' imprisonment on five separate charges and still faces at least 12 further cases that could carry a prison term of more than 100 years. Win Myint has been sentenced to two years on two separate charges and faces another six cases.

Ward administrators have also stepped up the checking of guest lists in the city's hostels and dormitories, and hosting visitors has become increasingly difficult.

"Our dormitory's family lists have been checked twice already, but we haven't heard of any searches or arrests," a dormitory owner in Zabuthiri's Thapyaygone ward told *Frontier*.

The only places that seem free from barbed wire and permanent police patrols are in neighbouring Pyinmana, a town that predates the creation of Nay Pyi Taw.

Here, protests were so comprehensively crushed in the aftermath of the coup that a permanent, visible security presence is no longer needed.

Patrols were initially heaviest around the Rose Roundabout on Yazahtani Road, where some of the first protests in Nay Pyi Taw were held, but they disappeared around May last year. Likewise at the township's No. 1 Basic Education High School, another former protest site.

"There aren't really any places in Pyinmana where security police are permanently stationed anymore," one resident told *Frontier*. "They only patrol at about 7pm and 8pm."

'Like the coup never happened'

Like just about everywhere else in Myanmar these days, Nay Pyi Taw has local armed resistance groups, including People's Defence Forces aligned with the National Unity Government, but attacks in the capital have been much rarer than in some other parts of the country.

One 20-year-old who left her home in Pyinmana in April 2021 to join a rural PDF in a so-called "liberated area" under the control of an armed group, said PDFs could not expect much support from the capital's residents.

"People in Nay Pyi Taw live their lives as if politics doesn't matter. They don't support the PDFs [financially], even though they could," she said. "In this liberated area, PDF members have to wait a long time to get their hands on a weapon."

The Nay Pyi Taw People's Defence Force, or NPT-PDF, was formed on May 5, 2021, by residents of eight Nay Pyi Taw townships. The group claims to have carried out eight operations since its founding, between August and October, killing 39 soldiers and losing two of their own.

Verifying these numbers is nearly impossible, however, and many observers believe PDFs are inflating the number of soldiers they've killed while downplaying the number of fighters they've lost. What is certain is that attacks have been fewer in the capital than elsewhere in the country – likely owing to the military's near-total lockdown of the city.

"There are a lot of checks at the Nay Pyi Taw toll gate. When I left Nay Pyi Taw, I was checked carefully. It's more difficult to carry out operations in Nay Pyi Taw than anywhere else," the 20-year-old PDF fighter said.

Official spokespersons for the NPT-PDF refused to speak to the media for "security reasons."

The group has allied itself with PDFs in Demoso, Moebye, Pekon, Shan Taung and Loikaw – all in neighbouring Kayah and southern Shan states – according to an August 2021 statement the group posted on its Facebook page.

The NPT-PDF said it welcomed soldiers who wish to defect from the military, and will provide them with rewards and necessary security assistance. Other PDFs and armed groups have similarly offered rewards to soldiers and police who defect with their weapons.

However, the shift to armed resistance seems to have had minimal impact on the daily lives of residents in the capital.

"In Nay Pyi Taw now, it's like the coup never happened. Children are attending schools. Restaurants are full of customers," said a man who owns a shop in Pyinmana selling second-hand phones. But that doesn't mean the city has escaped the economic troubles plaguing the rest of the country, he added.

"People are suffering economically. I used to display over 50 phones in my shop but now I can no longer afford so many," he said.

Indeed, economic hardship – and the troubles that come with it – emerged as the major theme in conversations with residents around the city. The World Bank says the economy likely contracted by 18 percent last year, and is barely expected to grow in 2022-23.

"With so many people's livelihoods hurt, many are turning to theft," the Pyinmana Township resident said. "There are also more gambling dens now."

"Nay Pyi Taw is silent [of fighting and protests]. Whether this is because people are afraid or because they're just getting used to living this way, I don't know," said a 40-year-old woman who lives in the Thapyaygone area. "But under military dictator Min Aung Hlaing, life isn't easy for anyone – under him, nothing is good."

https://www.frontiermyanmar.net/en/nothing-is-good-nay-pyi-taws-quiet-streets-belie-resentment-of-regime/

Myanmar Junta Turns to China for Help Policing Internet Use

By BERTIL LINTNER | 22 February 2022

Since the coup on Feb. 1 last year, Myanmar has earned the dubious distinction of being the world's second worst jailer of journalists after China. The Committee to Protect Journalists (CPJ) stated in a December report that at least 26 journalists had been imprisoned in Myanmar for their reporting since the takeover, compared with none behind bars in 2020, adding that "the actual number of jailed journalists in Myanmar may be much higher than CPJ's tally. Many news organizations are reluctant to identify their detained freelancers, stringers, and other non-staff reporters they rely on for news, photographs, and video, due to concerns they could face harsher penalties if they are found to be associated with their news outlets." According to a report issued in February this year by Reporters Without Borders, as many as 60 media workers are currently held in Myanmar. Many have been tortured in custody and at least three have been murdered by junta soldiers.

Turning to China

But when those brutal measures did not halt the flow of information to people in and outside the country, the junta turned to a logical and experienced partner for censorship and surveillance assistance: China. At the end of last year, security officials in the region found out that Chinese internet technicians were helping their Myanmar counterparts develop blocking and monitoring capabilities. The aim, they say, is to establish firm and effective control over what can and cannot be accessed online in Myanmar, similar to the infamous “Great Firewall of China”, which China’s security officials have used for years to police online activities of known dissidents and even identify anonymous users.

In essence, it means that the authorities would be able to block access to selected foreign websites and to slow down internet traffic in and out of the country. Among foreign internet tools that have been blocked in China are Google Search, Facebook, Twitter and Wikipedia; that has been done by using hardware from Huawei and Semptian, two major Chinese service providers. It is unclear whether the same hardware is being used in Myanmar, but, if that is the case, it would make it possible for China’s security services to tap into the Myanmar military’s computers and collect sensitive and classified information that would have been hard to come by with only human intelligence.

China has every reason to watch not only Myanmar’s dissidents but also the often unpredictable generals, whom they do not fully trust, and that is actually not new. Technicians working for companies close to the Ministry of State Security (MSS), China’s main intelligence agency, are known to have been hacking into the computers and databases of the state-owned Myanmar Post and Telecommunications, a major internet service provider and operator of mobile phones also used by the military, and that has been going on for years.

The close relationship between Chinese hackers and the MSS was revealed when two US-based hackers, Li Xiaoyu and Dong Jiazhi, were indicted in Spokane, Washington on July 7, 2020. According to court documents, they had on behalf of the Chinese government “gained unauthorized access to computers around the world and stole terabytes of data.” Apart from collecting information from a host of Western countries, among them the US, Australia, Germany, the Netherlands, Sweden, Spain and Britain, the indictment states that they “provided the MSS with email accounts and passwords belonging to a Hong Kong community organizer, the pastor of a Chinese church in Xi’an, and a dissident and former Tiananmen Square protestor…and the office of the Dalai Lama.” Curiously, the MSS, the court document says, provided Li with malware to help him compromise “the mail server of a Burmese [Myanmar] human rights group.” The identity of that human rights group was not revealed during the hearings in Spokane, but it shows to what length MSS and its hackers are going to monitor a wide variety of governmental as well as civilian actors in countries of interest.

Alarming developments

For the Myanmar public, the most alarming aspect of these developments is that Chinese technicians have been training junta operatives to obtain information on political dissidents and protesters, including how to bypass Virtual Private Networks, or VPNs, and monitor SMS

traffic on mobile phones. As The Irrawaddy reported on Jan. 24, the junta banned social media after last year's coup, including Twitter, Instagram and Facebook, but people continued to access those sites using VPNs. Then the junta presented the draft for a new cybersecurity law that would give it the right to imprison anyone who accesses banned sites with the help of VPNs. According to a Feb. 11 Al Jazeera report, the junta has increased taxation of the telecom sector leading to prices being doubled in the past two months—and thus making it expensive and more difficult for ordinary people to use the internet altogether.

The draft law, The Irrawaddy reported, "would grant the junta unlimited power to access user data, ban content it dislikes, restrict internet providers and intercept data, and imprison those criticizing the regime online and employees of non-compliant companies." Recent reports of random arrests in Yangon and Mandalay of people who have used VPNs also show that the Chinese-installed firewall is working. While it is difficult to see exactly what a VPN user has accessed, the firewall will reveal who is using it and if that is against the law, the user could be arrested.

If the Chinese experience is anything to go by, there are ways around all those repressive measures, there are ways users have managed to bypass the rules. In 2017, the Chinese government declared all unauthorized VPN services to be illegal and there, as in Myanmar, people have been arrested for using them. But, as writer Daniel Anderson pointed out in technology publication ACM Queue as early as 2012, the basic censorship circumvention strategy is to use proxy nodes and encrypt the data. Bypassing the firewall in China is known as *fanqiang*, or "climb over the wall". Freegate, Ultrasurf, Psiphon and Lantern are free software that can be used to bypass Internet censorship firewalls using an HTTP proxy server combined with encryption protocols. Some people are using SIM cards from foreign countries to access VPNs and there are also certain VPNs which still work in China.

According to Reporters Without Borders, China may have exported Internet surveillance technology not only to Myanmar but also Cuba, Iran, Vietnam, Zimbabwe and Belarus. Roskomnadzor Agency, the Russian state's agency for monitoring, controlling and censoring mass media, is also known to have at least in the past collaborated with Chinese firewall officials. But in none of those countries has the firewall been 100 percent effective, which goes to show that the technology is not perfect or without loopholes.

Exactly how Myanmar's military authorities are going to use its firewall and enforce those new laws remains to be seen. But given the number of VPN users in Myanmar who would have to be identified and monitored, and the limited knowhow of the junta's own internet technicians, it is hard to imagine that tech-savvy young people will not find their own ways of "climbing over the wall". Recent arrests may just be attempts at intimidating the public by picking up a few unlucky users. Once a country has opened its doors to the outside world via cyberspace, it cannot close them again. And the Myanmar junta may be playing with fire when it comes to using imported technologies such as the Chinese firewall. As we have seen, China's security agencies will be spying on them too.

https://www.irrawaddy.com/opinion/guest-column/myanmar-junta-turns-to-china-for-help-policing-internet-use.html

----

UN expert raps China, Russia for arming Myanmar despite ‘atrocity crimes’

UN Special Rapporteur Tom Andrews demands a halt to arms flows, and sanctions to cut revenues for the junta.

By Paul Eckert | 2022.02.22

This handout picture taken on June 22, 2021 and released by the Russian Defence Ministry on June 23, 2021, shows Russian Defense Minister Sergei Shoigu (L) and Commander-in-Chief of Myanmar's armed forces, Senior General Min Aung Hlaing as they walk past the honor guard prior to their talks in Moscow. Russian Defense Ministry / AFP

UN Security Council members China and Russia have continued to provide Myanmar's military junta with weapons used to attack civilians a year after a coup deposed the elected government, a U.N. rights expert said Tuesday.

In a report to the UN Human Rights Council in Geneva, Tom Andrews called on the UN Security Council to impose a ban on transfers of arms that can be used against civilians in the Southeast Asian country.

“Despite the evidence of the military junta’s atrocity crimes being committed with impunity since launching a coup last year, UN Security Council members Russia and China continue to provide the Myanmar military junta with numerous fighter jets, armored vehicles, and in the case of Russia, the promise of further arms,” Andrews said in a statement.

“During this same period, Serbia has authorized rockets and artillery for export to the Myanmar military,” said the former U.S. Congressman, who serves as UN Special Rapporteur on the situation of Human Rights in Myanmar.

“It should be incontrovertible that weapons used to kill civilians should no longer be transferred to Myanmar. These transfers truly shock the conscience,” Andrews said.

“Stopping the junta’s atrocity crimes begins with blocking their access to weapons. The more the world delays, the more innocent people, including children, will die in Myanmar,” he added.

Noting that the UN General Assembly adopted a resolution last June calling got a halt to arms flows, Andrews called for the convening of an emergency Security Council session to pass a resolution to “at minimum, ban those arms transfers that the Myanmar military are known to use to attack and kill Myanmar civilians.”

The report, titled Enabling Atrocities: UN Member States' Arms Transfers to the Myanmar Military, said China had transferred fighter jets, while Russia had supplied drones, two types of fighter jets, and two kinds of armored vehicles, Serbia had sold rockets and artillery shells to the Myanmar military.

While those three countries were the only ones found to have sold weapons to the junta since the Feb. 1, 2021 coup, the report said Belarus, Israel, India, Pakistan, South Korea, and Ukraine had also transferred arms to Myanmar in recent years.

Reuters news agency quoted China's foreign ministry spokesperson, Wang Wenbin, as responding to the report by saying Beijing "has always advocated that all parties and factions should proceed in the long-term interests of the country" and "resolve contradictions through political dialogue."

The junta has cracked down on its opponents through attacks on peaceful protesters, arrests, and beatings and killings. The military regime has also attacked opposition strongholds with helicopter gunships, fighter jets, and troops that burn villages they accuse of supporting anti-junta militias.

As of Tuesday, nearly 1,570 people had been killed since the coup and almost 12,300 arrested, according to the Assistance Association for Political Prisoners, a human rights organization based in Thailand.

Andrews in his report also called on UN members to work together to cut the junta's revenue flows from oil and gas, timber and gemstones. The U.S. Britain and Canada have imposed trade sanctions on Myanmar junta figures and military-linked companies.

"If the revenues necessary to maintain such a military are reduced, the junta's capacity to assault and terrorize the people of Myanmar will diminish," Andrews said.

https://www.rfa.org/english/news/myanmar/un-weapons-02222022192809.html

----

Cobra Gold Military Exercise Kicks Off in Thailand Without Myanmar

By THE IRRAWADDY | 22 February 2022

For the second year in a row Myanmar will not observe the Cobra Gold joint military exercise, which has kicked off in Thailand with military personnel from the US, China, India, Indonesia, South Korea and Australia taking part.

The exercise will last until March 5. About 2,000 Thai and 1,200 US troops will be involved in field and humanitarian assistance drills.

After Myanmar began opening up to the outside world in 2012 Myanmar was for a number of years invited by Thailand to observe the annual exercise. This proved controversial as Myanmar's armed forces, known as the Tatmadaw, never implemented any reforms. The controversy was sharpened in 2018 after the Myanmar military's brutal crackdown on Rohingya Muslims in Rakhine State the previous year shocked the world. Thailand's decision

to invite the Tatmadaw to observe Cobra Gold that year drew criticism, including in the US, whose government labeled the operation against the Rohingya ethnic cleansing.

Since staging a coup against Myanmar's elected government in February 2021, the Tatmadaw has committed atrocities and human rights violations throughout the strife-torn country, prompting the West and some neighboring countries to condemn the regime. The US has imposed sanctions on military leaders, family members and business tycoons who have close relations with the military. The military ousted the elected civilian government and has detained government leaders and politicians.

Launched in 1982, Cobra Gold is the world's longest-running multinational military exercise and is seen as a platform for the US to forge alliances in Asia at a time of increasing competition with China.

This year, the exercises will not feature the usual live-fire drills, amphibious landings and evacuation operations. Also absent, according to officials, will be the iconic cobra-blood drinking ritual that gives the wargames their name, according to The Bangkok Post.

Thai Defense Ministry Spokesman General Kongcheep Tantravanich said the exclusion of Myanmar, previously a Cobra Gold observer, for the second consecutive year was not related to the crisis in the country since last year's Feb. 1 military coup.

Meanwhile, the isolated regime in Naypyitaw announced that it will send the Myanmar warship Sinphyushin to the Indian Ocean to take part in the India-led Multilateral Naval Exercise (MILAN-2022). The exercise will last from Feb. 25 to March 4.

A junta state-run paper claimed that a total of 24 warships from 16 countries—India, Myanmar, Thailand, Malaysia, Singapore, Indonesia, Vietnam, Bangladesh, Sri Lanka, Australia, the US, Britain, South Korea, Japan, France and Seychelles—will join the activity and a related seminar.

The US, UK and France have condemned the coup in Myanmar.

https://www.irrawaddy.com/news/burma/cobra-gold-military-exercise-kicks-off-in-thailand-without-myanmar.html

----

Myanmar Junta Asks UN's Top Court to Drop Rohingya Genocide Case at Hearing in The Hague

By AFP | 22 February 2022

Myanmar hit out Monday at a genocide case brought against it by Gambia for alleged persecution of Rohingya Muslims, urging the UN's highest court to drop the claim on legal grounds.

Gambia dragged Myanmar before the International Court of Justice (ICJ) in 2019, accusing the predominantly Buddhist country of genocide against the Rohingya Muslim minority after a bloody 2017 military crackdown.

When the case opened in December 2019, Myanmar's State Counselor Daw Aung San Suu Kyi personally represented the country at the Hague-based ICJ, but she was ousted as the Asian country's civilian leader in a military coup last year.

The Nobel peace laureate, who faced criticism from rights groups for her involvement in the case, is now under house arrest and on trial by the same generals she defended in The Hague.

"Myanmar is… not seeking to impede the judicial process of the court," its agent Ko Ko Hlaing told the judges in the imposing courtroom at the Peace Palace in The Hague.

"On the contrary it is seeking to answer the proper administration of justice," Myanmar's international cooperation minister said.

EU sanctions

Both Ko Ko Hlaing, who was in court, and Myanmar's attorney general Thida Oo, who was attending virtually, have already been hit with US sanctions over the coup.

And on Monday the European Union added 22 officials from the junta, taking the total to 65, and four companies tied to the regime, making 10 overall, to the bloc's sanctions list.

Among those targeted were the ministers for investment, industry and information, officials at the election commission and senior members of the military.

"The European Union is deeply concerned by the continuing escalation of violence in Myanmar and the evolution towards a protracted conflict with regional implications," the bloc said in a statement.

"Since the military coup, the situation has continuously and gravely deteriorated."

'Proxy applicant'

Christopher Staker, another lawyer for Myanmar, said the ICJ did not have jurisdiction because it was not a case brought by two states, as required by the ICJ's statutes.

"The application is inadmissible because the real applicant in these proceedings is the Organization of Islamic Cooperation," Staker said.

He accused Gambia of "not acting in it own rights… but stepping in on behalf… of the OIC," referring to the 57-member body set up in 1969 to represent global Muslim interests.

It was only after the OIC proposed that the case should be brought against Myanmar at the ICJ that Gambia agreed to step forward, not the other way around, Staker argued.

Set up after World War II, the ICJ rules in disputes between states, and bases its findings mainly on international treaties and conventions.

"The OIC is an international organization, not a state," Staker noted.

"It cannot be possible for an international organization to bring a case before the court by using a state as a proxy applicant," he said, adding, "The Gambia has never objected to this."

The ICJ made a provisional order in January 2020 that Myanmar must take "all measures" to prevent the alleged genocide of the Rohingya while the years-long proceedings are under way.

While its rulings are binding, the court has no real means to enforce them.

Bloody crackdown

Gambia will make its counter-arguments on Wednesday.

Around 850,000 Rohingya from Myanmar are languishing in camps in neighboring Bangladesh while another 600,000 Rohingya remain in Myanmar's southwestern Rakhine State.

The Rohingya case at the ICJ has been complicated by the coup that ousted Daw Aung San Suu Kyi and her civilian government and triggered mass protests and a bloody military crackdown. More than 1,500 civilians have been killed, according to a local monitoring group.

Daw Aung San Suu Kyi now faces trial herself in Myanmar on a raft of charges that could see her jailed for more than 150 years.

Ahead of the hearing, the shadow National Unity Government (NUG) dominated by lawmakers from Daw Aung San Suu Kyi's ousted National League for Democracy said that the NUG, not the junta, "is the proper representative of Myanmar at the ICJ in the case".

It also rejects Myanmar's preliminary objections, saying the hearings for these should be canceled and the court should quickly get down to the hearing of the substantive case.

The NUG holds no territory and has not been recognized by any foreign government, and has been declared a "terrorist" organization by the junta.

Gambia accuses Myanmar of breaching the 1948 UN genocide convention.

It says its case is backed by the 57-nation OIC, Canada and the Netherlands.

https://www.irrawaddy.com/news/burma/myanmar-junta-asks-uns-top-court-to-drop-rohingya-genocide-case-at-hearing-in-the-hague.html

----

UN court's decision to allow junta to represent Myanmar in Rohingya genocide case branded a 'disgrace'

Myanmar's widely supported National Unity Government wanted to represent the country but the court refused

Myanmar Now | Published on Feb 22, 2022

Just 12 days before State Counsellor Aung San Suu Kyi was detained by the military last February, she signed off on a 250-page document submitted to the UN's top court arguing that a case accusing Myanmar of genocide against the Rohingya should be thrown out.

ICJ judges seen during a January 2020 hearing for Myanmar's case at The Hague (EPA)

The exhaustive list of preliminary objections confirmed that Suu Kyi's National League for Democracy (NLD) administration was committed to defending the military's campaign of mass murder, rape, torture and arson in Rakhine State in 2017.

Now, after the military junta has spent the past year committing similar atrocities throughout Myanmar in its bid to stamp out the uprising against its rule, NLD officials working for Myanmar's underground administration have reversed their official position.

"We have withdrawn the preliminary objections that were submitted before the coup. They are no longer relevant," Zin Mar Aung, the National Unity Government's (NUG) foreign affairs minister and an ousted NLD MP, told a press conference at The Hague via videolink on Monday.

It remains to be seen whether the NLD's newfound sense of solidarity with the Rohingya will endure if the party returns to power.

The military's nationwide campaign of terror appears to have inspired newfound sympathy for the gorup within the party, whose members and officials have suffered some of the junta's most brutal treatment. But the primary reason for this change of heart is that the NUG is determined to deny the junta any form of international legitimacy.

Monday's press briefing came just before the International Court of Justice (ICJ) held its first hearings in the Rohingya genocide case since the coup. The NUG wanted its own official to represent the state of Myanmar in the case, something that would have bolstered its efforts to be taken seriously around the world as the country's only legitimate government.

"The judges of the International Court must determine who has the duty to speak for Myanmar in this case," Zin Mar Aung said at the briefing. "They face a choice – between the people's government and the same military who inflicted so much suffering on our Rohingya sisters and brothers."

The court chose the latter, allowing junta-approved lawyers and officials to defend the case. Judge Joan Donoghue defended that decision during the hearing, arguing that "the parties to a contentious case before the court are states, not particular governments."

The ICJ held its first public hearings on the preliminary objections raised by Myanmar on Monday (ICJ)

But other legal experts are unconvinced, and support the NUG's argument that letting the junta represent Myanmar undermines the fight for justice and democracy in the country.

“The junta is not the government of Myanmar, it does not represent the State of Myanmar, and it is dangerous for the Court to allow it to present itself as such,” said Chris Sidoti, one of three international experts who make up the Special Advisory Council for Myanmar (SAC-M) advocacy group.

Sidoti, an expert in international human rights law, worked for a UN fact finding mission whose report on the 2017 atrocities argued that the military acted with “genocidal intent”. The report has played a prominent role in several international attempts to hold the perpetrators of the violence to account, including the case brought at the ICJ.

“The junta leaders orchestrated the genocidal atrocities against the Rohingya – the subject of this case – and are the cause of the current violence and suffering in the country,” Sidoti added. “They are trying to entrench themselves as leaders of Myanmar, including by claiming international recognition. If they succeed, the chances of the Rohingya and all peoples of Myanmar achieving justice where it matters – on the ground in Myanmar – will be severely diminished.”

Yanghee Lee, a former UN human rights envoy to Myanmar and also a member of SAC-M, said the NUG was the only entity with the authority to represent Myanmar. “These hearings, with the junta claiming to represent Myanmar, are a disgrace,” she said.

Allowing the junta to send its officials on behalf of Myanmar was causing an unnecessary delay in the case, she added.

“The NUG… has withdrawn the preliminary objections. Those objections are the focus of these hearings and will require several months of deliberation by the judges. The Court should instead recognise the NUG’s authority, formally dismiss the objections and move swiftly to dealing with the actual substance of the case, the atrocities against the Rohingya people,” she said.

https://www.myanmar-now.org/en/news/un-courts-decision-to-allow-junta-to-represent-myanmar-in-rohingya-genocide-case-branded-a

----

In ‘significant’ move, EU imposes sanctions on Myanmar state-owned oil and gas company

The action makes the European bloc the first international entity to introduce such a measure, since previous sanctions have excluded Myanmar’s oil and gas industry

Tin Htet Paing | Published on Feb 22, 2022

People in Tanintharyi Region's Launglon Township demand sanctions on MOGE in January (Blood Money Campaign)

The European Union (EU) imposed sanctions on Monday against a lucrative state-owned oil and gas company that has provided major funding to Myanmar’s military, which

seized power from an elected civilian government in a coup more than a year ago.

The action makes the EU the first international entity to introduce such a measure against the junta.

It was part of the bloc's latest punitive measures against companies—both state-owned and private—as well as 22 officials within the coup regime, bringing the total number of designated persons to 65 and corporate entities to 10. The EU has also frozen the European assets of and imposed travel bans on the named individuals.

"The European Union is deeply concerned by the continuing escalation of violence in Myanmar and the evolution towards a protracted conflict with regional implications. Since the military coup, the situation has continuously and gravely deteriorated," an EU statement issued on Monday said.

It also said that the newly designated entities and junta officials—among whom are military generals—are responsible for or contribute to the junta's undermining of both democracy and rule of law in Myanmar.

The four sanctioned companies were the state-owned Myanma Oil and Gas Enterprise (MOGE) and the No. 1 Mining Enterprise (ME1), and two private conglomerates: the Htoo Group of Companies and International Group of Entrepreneurs (IGE). Both the Htoo Group and IGE provide support to or work with the junta's businesses, the EU stated.

In September, the UK government also imposed sanctions against the Htoo Group and its owner, Myanmar tycoon Tay Za, for providing arms and financial support to the military.

IGE—one of Myanmar's largest conglomerates, with involvement in the oil and gas, energy, hotel and banking industries—is owned by two sons of the late Aung Thaung, a retired army colonel with close ties to leaders of Myanmar's former ruling junta. He was targeted by US sanctions in 2014. Another of his sons, Moe Aung, is the junta's current navy chief.

The MOGE owns stakes in all oil and gas projects in Myanmar through joint partnerships with foreign energy giants, including France's Total and the US's Chevron. Last month, the two companies, which partially own the Yadana offshore gas project, said they were withdrawing from the country over concerns surrounding escalating violence in the country under the coup regime.

Nearly one week later, Australia's Woodside Energy also announced its withdrawal from all of its offshore projects, including the A-6 block in the Rakhine Basin. Petronas and Mitsubishi Corporation also announced their withdrawal from the Yetagun gas project in the country last week.

Since the Myanmar military took control of MOGE after last year's coup, it has been earning considerable revenue through the company's oil and gas projects, the EU said.

The sanctions on MOGE came after intense campaigning by human rights activists who have urged foreign governments, notably the US and EU member states, to adopt such measures in order to cut off the sector's funding to the military. Myanmar was projected to earn

2.305t kyat (around US$1.5b) from oil and gas during the current fiscal year, according to an official forecast made prior to the coup which saw oil and gas accounting for more than 10 percent of total government revenue.

Campaign group Justice For Myanmar (JFM) welcomed the EU's sanctions on MOGE, which it described as "the junta's biggest single source of revenue, responsible for financing its terror campaign," and marked the move as a "historic win for grassroots activism throughout Myanmar and around the world."

"Sanctions on MOGE are essential to deny the junta the funds it needs to finance its increasing and intensifying violent attacks against civilians, which amount to war crimes and crimes against humanity," JFM spokesperson Yadanar Maung said.

She urged other international governments to follow suit and introduce their own sanctions on MOGE, as well as other military-controlled businesses and their associates.

"EU sanctions against IGE should send a strong message to POSCO International and Lotte Hotels & Resorts, which continue to partner with IGE in the Lotte Hotel project, on land leased from the Office of the Quartermaster General," she said in a statement, referring to Korean companies with continued ties to Myanmar's military and the newly sanctioned private company IGE.

Burma Campaign UK said the EU's move is "particularly significant," as previous sanctions imposed by the US and EU on Myanmar have excluded the oil and gas industry.

Anna Roberts, the campaign group's executive director, said in a statement following the announcement that the EU must now ensure European companies are not helping "to fund and arm the Burmese military."

"The European Union must also sanction aviation fuel. Airstrikes by Burmese military jets and helicopters have forced hundreds of thousands of people from their homes and created a humanitarian crisis," she said.

In an interview with news outlet Bloomberg, junta spokesperson Zaw Min Tun downplayed the EU measures, predicting that the move would not have a substantial impact.

"When it comes to sanctions there are companies that strictly follow them, but there are also companies that neglect them," he is quoted as saying. "But there is one thing, we are likely to face some difficulties in bank transactions, so we have to address some bank issues, more or less."

https://www.myanmar-now.org/en/news/in-significant-move-eu-imposes-sanctions-on-myanmar-state-owned-oil-and-gas-company

----

ဖိနှိပ်မှုကြားက အရှိန်မပျက်တဲ့ ၂ ခြောက်လုံး သပိတ်

2022.02.22

"ပြည်လည်စုရုံး ၂ ခြောက်လုံး" စစ်အာဏာရှင်ဆန့်ကျင်ရေးသပိတ်ကို ၂၀၂၂ ဖေဖော်ဝါရီ ၂၂ ရက်နေ့က ရန်ကုန်မှာ ပြုလုပ်စဉ်ဓါတ်ပုံ - လူငယ့်ခေတ်

"ပြန်လည်စုရုံး ၂ ခြောက်လုံး" လို့ အမည်ပေးထားတဲ့ လူထုလှုပ်ရှားမှုသပိတ်ကို ရန်ကုန်၊ မန္တလေး၊ မကွေး၊ စစ်ကိုင်း၊ မော်လမြိုင်၊ လောင်းလုံအပါအဝင် မြို့နယ်ပေါင်း ၂၀ ကျော်မှာ ဒီနေ့ ပြုလုပ်ခဲ့ကြပါတယ်။

စစ်ကောင်စီဆန့်ကျင်ရေး စာတန်းကိုင်ဆောင် ဆန္ဒပြတာ၊ သနပ်ခါးလူးတာတွေနဲ့ နှင်းဆီပန်း ပန်ဆင်တာတွေအပြင် လမ်းမတွေပေါ် ချီတက်ဆန္ဒပြတာတွေကို ရဟန်း သံဃာတွေနဲ့ ပြည်သူတွေက ပါဝင်လှုပ်ရှားခဲ့ကြတာပါ။

ရန်ကုန်မြို့မှာဆိုရင် ဒီနေ့ မနက်အစောပိုင်းက ကြည့်မြင်တိုင်နဲ့ သာကေတမြို့နယ်တွေမှာ ကျောင်းသားသမဂ္ဂအဖွဲ့ဝင်တွေနဲ့ မြေပြင်သပိတ်ကော်မတီတွေ စုပေါင်းပြီး ပြုလုပ်ခဲ့တယ် လို့ General Strike Committee (GSC) ရဲ့ မြေပြင်သပိတ်တာဝန်ခံ ကိုလီယိုက RFA ကို ပြောပါတယ်။

"၂ ခြောက်လုံးက ဒီအရေးတော်ပုံ တစ်နှစ်ပြည့်။ ပြီးခဲ့တဲ့အလွန်ကာလမှာ လူထု တစ်ရပ်လုံးကနေပြီးတော့ အရေးတော်ပုံတစ်ရပ်ကို ဆင်နွှဲခဲ့ကြတယ်ပေါ့လေ။ နောက် ကျွန်တော်တို့ဖြတ်သန်းနေတဲ့ အရေးတော်ပုံ ကာလထဲမှာ ဒီလို သိသာထင်ရှားနိုင်တဲ့ နေ့ရက်ဖြစ်တယ်ပေါ့လေ။ ဒီလိုနေ့မျိုးမှာ လှုပ်ရှားမှုပုံစံကို ကောင်းကောင်းမွန်မွန် လုပ်နိုင်ဖို့၊ ပြီးတော့ ဒီကနေပြီးတော့ အဲဒီလှုပ်ရှားမှုကနေတစ်ဆင့် ပေးလိုက်တဲ့ မက်ဆေ့တွေ၊ နိုင်ငံရေးသတင်းစကားတွေ၊ ဒီဟာတွေက တစ်နိုင်ငံလုံးက လူထုအပြင်ကို ကမ္ဘာအရပ်ရပ်က လူထုကိုပါ ဒီနေ့ရဲ့ အရေးတော်ပုံနဲ့အတူ ဒီမက်ဆေ့ကို တစ်ခါတည်း ထည့်ပေးလိုက်ရတယ်ပေါ့လေ"

ဆန္ဒပြသူတွေကို စစ်ကောင်စီက ပိုက်စိပ်တိုက် ရှာဖွေဖမ်းဆီးတာတွေ လုပ်လေ့ရှိပေမယ့် ဒီနေ့လှုပ်ရှားမှုကိုတော့ အခက်အခဲတွေကြားက အောင်မြင်အောင်လုပ်နိုင်ခဲ့တယ်လို့ သူကဆိုပါတယ်။

စစ်ကိုင်းတိုင်း မုံရွာမြို့မှာတော့ ဒီနေ့ ၂ ခြောက်လုံးသပိတ်လှုပ်ရှားမှုနဲ့ ပတ်သက်လို့ ဒေသခံလေးဦး ဖမ်းဆီးခံခဲ့ရပါတယ်။

မုံရွာမြို့မှာ ဒီနေ့မနက်က ဆန္ဒပြပွဲအပြီး အင်းရွာသစ်က လက်ဖက်ရည်ဆိုင်မှာ လူငယ် တစ်ဦး သေနတ်နဲ့ သုံးချက်ပစ်ပြီး ဖမ်းဆီးခံခဲ့ရသလို နောက်ထပ် လူငယ်တစ်ဦးဟာလည်း ရန်ကင်းရပ်ကွက်က လက်ဖက်ရည်ဆိုင်မှာ ထိုင်နေစဉ် ဖမ်းဆီးခံခဲ့ရတယ်လို့ မြို့ခံတွေက ပြောပါတယ်။ နောက်ထပ်နှစ်ဦးကတော့ ဈေးသည်အမျိုးသမီးတွေလို့ ဆိုပါတယ်။

ဒါ့အပြင် မုံရွာမြို့မှာ ဒီနေ့မနက် ၆ နာရီခွဲလောက်က ၂ ခြောက်လုံးအထိမ်းအမှတ် စာရွက် ကြဲဖို့သွားတဲ့ အမျိုးသမီးငယ် နှစ်ဦးကို စစ်ကောင်စီရဲ့လုံခြုံရေးတပ်ဖွဲ့ဝင်တွေက အိမ်စီး ကားနဲ့ တိုက်ပြီးဖမ်းဆီးဖို့ ကြိုးစားခဲ့ပေမယ့် လွတ်မြောက်လာခဲ့တယ်လို့ မုံရွာ လူထုသပိတ် ကော်မတီက ကိုအာကူးက ပြောပြပါတယ်။

"နောက်မှာ အိမ်စီးကားတစ်စီးက ကပ်လိုက်လာတယ်။ သူတို့ကို ကားပေါ်ကနေ လှမ်းဆွဲတယ်။ တရွတ်တိုက် ခေါ်သွားတယ် ပြောတယ်။ အဲဒီအချိန် သူတို့ကားက ပျက်သွားပြီး ဘေးချောက်ထဲ ထိုးကျသွားချိန် ကောင်မလေးတွေ ဆိုင်ကယ်လည်း လဲသွားတယ်တဲ့။ ရှေ့ကကောင်မလေးကထပြီး ဆိုင်ကယ်ကိုမောင်းပြီး လွတ်သွားတယ်။ နောက်က ကောင်မလေးကလည်း ပြေးတယ် ရပ်ကွက်ထဲကို"

လတ်တလောမှာတော့ အမျိုးသမီးငယ် နှစ်ယောက်လုံးရဲ့ ကျန်းမာရေးအခြေအနေ ကောင်းမွန်နေတယ်လို့ ပြောပါတယ်။

"၂ ခြောက်လုံးက ဒီအရေးတော်ပုံ တစ်နှစ်ပြည့်။ ပြီးခဲ့တဲ့အလွန်ကာလမှာ လူထုတစ်ရပ်လုံးကနေပြီးတော့ အရေးတော်ပုံတစ်ရပ်ကို ဆင်နွှဲခဲ့ကြတယ်ပေါ့လေ"

မန္တလေးမြို့ပေါ်မှာတော့ ဒီမနက်အစောပိုင်းကစလို့ မန္တလေးသံဃာ့သမဂ္ဂရဲ့ ဆွမ်းခံ သပိတ်အပြင် ဦးပိန်တံတားနဲ့ တခြားနေရာတွေမှာ သပိတ်စာတမ်းတွေ ချိတ်ဆွဲတာတွေ ရှိခဲ့ပါတယ်။ ဒါ့အပြင် ပြည်သူတွေဘက်ကလည်း ပန်းပန်တာ၊ သနပ်ခါးလိမ်းတာ စတဲ့ အစီအစဉ်တွေနဲ့ ဒီနေ့သပိတ်မှာ ပါဝင်ခဲ့ကြတယ်လို့ လုံခြုံရေးအရ အမည်မဖော်လိုတဲ့ မန္တလေးသပိတ်အင်အားစု ကော်မတီဝင်တစ်ဦးက ပြောပါတယ်။

"မန္တလေးအနေနဲ့ဆိုရင် မနက်ပိုင်းမှာကို သပိတ်တွေအနေနဲ့ လှုပ်ရှားတာတွေရှိတယ်။ ပြည်သူတွေအနေနဲ့လည်း တချို့ပုံလေးတွေ ပို့ပေးတာတို့၊ Campaign မှာ ပါဝင်လာ တာလေးတွေ မျက်မြင်ကိုယ်တွေ့လည်းရှိတော့ တော်တော်တော့ပါဝင်ပါတယ်။ ပြည်သူ တွေအနေနဲ့ စကစရဲ့ အန္တရာယ်လည်းရှိတော့ အကုန်လုံးနီးနီး မပါဝင်နိုင်တာကို ကျွန်တော်တို့အနေနဲ့ နားလည်ပါတယ်ပေါ့နော်။ လက်ရှိပါဝင်ထားတာနဲ့ ကျွန်တော်တို့ ကျေနပ်ပါတယ်။ ကမ်ပိန်းလည်း အောင်မြင်မယ်လို့ ထင်ပါတယ်"

မန္တလေးမြို့ပေါ်မှာ ဒီနေ့မနက်အစောပိုင်းက လှုပ်ရှားမှုတွေရှိခဲ့ပြီးနောက် မနက် ၈ နာရီ ဝန်းကျင်မှာတော့ စစ်ကောင်စီကလည်း ပြည်သူတွေအပေါ် အင်အားပြတဲ့သဘောနဲ့ အဓိကရုဏ်းဖြိုခွင်းတဲ့ ရဲကားတွေ၊ အချုပ်ကားတွေနဲ့ လှည့်လည်တာတွေရှိခဲ့တယ်လို့ သူကဆိုပါတယ်။

ပြီးခဲ့တဲ့ ၂၀၂၁ ခုနှစ်၊ ၂ ငါးလုံး လူထုလှုပ်ရှားမှုမှာတော့ လူပင်လယ်ပုံစံဖော်ဆောင်ရင်း တစ်နိုင်ငံလုံးက ပြည်သူတွေပါဝင်ခဲ့ကြတာပါ။

(လက်ပံတောင်းတောင်ဒေသမှာ ဖေဖော်ဝါရီ ၂၂ ရက်နေ့က ပြည်သူတွေ ဆန္ဒပြစဉ်) Photo - Black Ko

အခုအချိန်မှာ အာဏာသိမ်းစစ်ကောင်စီဘက်က နည်းလမ်းပေါင်းစုံနဲ့ အင်အားသုံးဖြိုခွင်း မှုတွေရှိနေလို့ ဒီနေ့ ၂ ခြောက်လုံးလှုပ်ရှားမှုကို ပြည်သူတွေဘက်က ရတဲ့နည်းနဲ့ ပါဝင်ခဲ့ကြတယ်လို့ ရန်ကုန်မြို့က တက္ကသိုလ် ကျောင်းသားဟောင်းများ အင်အားစုက ကိုနန်းလင်းက ပြောပါတယ်။

"လောလောဆယ်အထိက မြေပြင်အချက်အလက်၊ မြေပြင်မှာမြင်ရတဲ့ပုံစံက လူထုက ပါလို့ရတဲ့ ပုံသဏ္ဍာန်ပေါင်းစုံနဲ့ ပါတယ်လို့ ပြောလို့ရတယ်။ ကျနော်တို့ ရှေ့မှာလှုပ်ရှား ခဲ့တဲ့ Silence Strike လိုမျိုး သူ့ရဲ့ပါဝင်တဲ့ အနေအထားလိုမျိုး ကျနော်တို့က ချက်ချင်း ကြီး ရှင်းရှင်းလင်းလင်း ပြောပြလို့ရတဲ့ အခြေအနေ မဟုတ်ဘူး။ ဒါပေမဲ့ လူထုကပါဝင်မှု ကို မြေပြင်မှာလိုက်ပြီး စုံစမ်းကြည့်တဲ့အခါမှာ သတင်းပေးပို့ချက်တွေအရ ပါလို့ရ သလောက် ပါတယ်ဗျ။ သနပ်ခါးလိမ်းထားတာ၊ နှင်းဆီပန်း ပန်ထားတာ ရှိတယ်။ ထီးဆောင်းထားတာ၊ ဦးထုပ်ဆောင်းတာတွေ ရှိတယ်ပေါ့။ ဒါတွေက ပါဝင်တာပဲဆိုတော့ ဒီလိုပုံစံတွေ တွေ့နေရတာရှိပါတယ်"

ယခင်ကပြုလုပ်ခဲ့တဲ့ အသံတိတ်သပိတ်၊ ပန်းသပိတ်နဲ့ မြေပြင်သပိတ် စတဲ့ လူထု လှုပ်ရှားမှုတွေဟာ စစ်ကောင်စီအပေါ် ပြင်းထန်တဲ့ ခြိမ်းခြောက်မှုတစ်ရပ် ဖြစ်စေ ခဲ့တယ်လို့ သူကပြောပါတယ်။

ဒီနေ့မှာကျင်းပတဲ့ လူထုလှုပ်ရှားမှုကိုလည်း အင်းစိန်ထောင်ကနေ ထောင်အတွင်း တရားရုံးမှာ တရားရင်ဆိုင်ဖို့ လာကြတဲ့ နိုင်ငံရေးအကျဉ်းသား ၃၀၀ နီးပါးက သနပ်ခါး လူးတာ၊ ၅ မိနစ်ငြိမ်သက်တာ စတဲ့ လှုပ်ရှားမှုတွေနဲ့ ပါဝင်ခဲ့တယ်လို့ ထောင်နဲ့နီးစပ်တဲ့ အသိုင်းအဝိုင်းက ပြောပါတယ်။

မြန်မာနိုင်ငံမှာ အာဏာသိမ်းစစ်ကောင်စီက သူတို့ကိုဆန့်ကျင်သူတွေအပေါ် နည်းလမ်း ပေါင်းစုံနဲ့ ဖြိုခွင်းနေပေမယ့် ပြည်သူတွေဘက်ကတော့ စစ်အာဏာရှင်ဆန့်ကျင်ရေး လှုပ်ရှားမှုတွေကို နည်းမျိုးစုံနဲ့ ဆက်လက်ပြုလုပ်နေကြဆဲပါ။

အာဏာသိမ်းကာလ တစ်နှစ်ကျော်အတွင်း စစ်ကောင်စီရဲ့လက်ချက်နဲ့ နိုင်ငံတစ်ဝန်း သေဆုံးခဲ့ရသူပေါင်း ၁၅၆၆ ဦး၊ ဖမ်းဆီးထိန်းသိမ်းခံထားရသူက ၁၂၂၄၉ ဦးအထိ ရှိခဲ့တယ်လို့ နိုင်ငံရေးအကျဉ်းသားများ ကူညီစောင့်ရှောက်ရေးအသင်း (AAPP) က မနေ့က ထုတ်ပြန်ထားပါတယ်။

https://www.rfa.org/burmese/news/protest-against-junta-02222022071922.html

----

တရက်တည်း စစ်ကောင်စီတပ်ဖွဲ့ဝင် ၆၈ နီးပါးသေဆုံးဟု NUG ထုတ်ပြန်

Published By DVB | 22 February, 2022

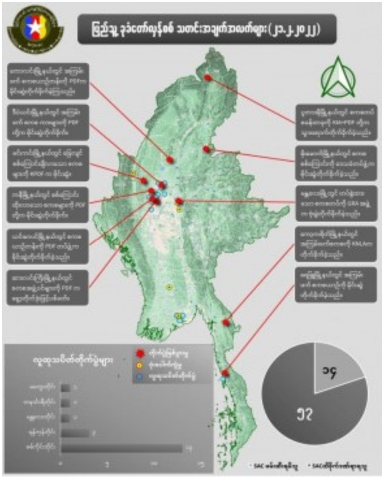

ပြည်သူ့ခုခံတော်လှန်စစ်အတွင်း ဖေဖော်ဝါရီ ၂၁ ရက် တရက်တည်း စစ်ကောင်စီတပ်ဖွဲ့ဝင် ၅၇ ယောက် သေဆုံးခဲ့တယ်လို့ အမျိုးသားညီညွတ်ရေးအစိုးရ (NUG) က ထုတ်ပြန်ပါတယ်။

ခုထုတ်ပြန်ထားတဲ့ အချက်လက်ဟာ မြေပြင်အခြေအနေမှာ ပိုများနိုင်ပြီး တရက်တည်း ထိခိုက်ဒဏ်ရာရရှိတဲ့သူ အရေအတွက်ကတော့ ၁၄ ယောက်ရှိခဲ့တယ်လို့ ဆိုပါတယ်။

အာဏာသိမ်းစစ်အုပ်စုရဲ့ ပြည်သူလူထုအပေါ် အကြမ်းဖက်ဖိနှိပ်ဖမ်းဆီး တိုက်ခိုက်သတ် ဖြတ်နေမှုတွေကို ပြည်သူလူထုတရပ်လုံးက အသက်ရှင်သန်ရေးအတွက် ခုခံကာကွယ်ပိုင်ခွင့်အရ ပြည်သူ့ခုခံစစ် (Peoples Defensive War) ကို ဆင်နွှဲနေကြတာပါ။

နိုင်ငံတဝန်းမှာတော့ မြန်မာပြည်သူတွေဟာ စစ်အာဏာရှင်စနစ် မြန်မာ့မြေပေါ်မှ အပြီး တိုင်ချုပ်ငြိမ်းရေးနဲ့ ဖက်ဒရယ်ဒီမိုကရေစီတည်ဆောက်ရေးအတွက် ငြိမ်းချမ်းစွာဆန္ဒပြတဲ့ လူထုသပိတ်တိုက်ပွဲတွေ တိုင်းဒေသကြီးနဲ့ ပြည်နယ်တွေ အနှံ့အပြား ဖြစ်ပွားနေပါတယ်။

လူထုသပိတ်တိုက်ပွဲတွေအနေနဲ့ မနေ့က တရက်တည်းမှာ မကွေးတိုင်း၊ တနင်္သာရီတိုင်းနဲ့ မန္တလေးတိုင်းတွေမှာ ၁ ကြိမ်စီ၊ ရန်ကုန်တိုင်းမှာ ၃ ကြိမ်၊ စစ်ကိုင်းတိုင်းမှာ ၁၃ ကြိမ်နဲ့ အများဆုံးဖြစ်ပွားခဲ့တယ်လို့ အမျိုးသားညီညွတ်ရေး အစိုးရ (NUG) က ထုတ်ပြန်ထားပါတယ်။

https://burmese.dvb.no/archives/518409

ပူတာအိုမှာ စစ်ဂျက်လေယာဉ်နဲ့ ပစ်ခတ်တိုက်ခိုက်

2022.02.22

စစ်ကောင်စီတပ်ဖွဲ့ဝင်တွေကို ၂၀၂၁၊ ဖေဖော်ဝါရီ ၁၈ ရက်နေ့က မြစ်ကြီးနားမြို့မှာ တွေ့ရစဉ် Photo: RFA

ကချင်ပြည်နယ်၊ ပူတာအိုမြို့နယ်ထဲ KIA နဲ့ PDF ပူးပေါင်းတပ်တွေနဲ့ စစ်ကောင်စီတပ်တွေ အကြား လေးရက်ကြာ တိုက်ပွဲတွေဖြစ်နေပြီး ဒီနေ့မနက် ဆယ်နာရီခွဲလောက်မှာ စစ်ဂျက်လေယာဉ် နှစ်စီးနဲ့ ဆယ်ကြိမ်ထက်မနည်း ပစ်ခတ်တိုက်ခိုက်ခဲ့တယ်လို့ ဒေသခံတွေက ပြောပါတယ်။

အင်စီယာန်ရွာ အနီးတစ်ဝိုက်ကို ပစ်ခတ်သွားတာလို့ တိုက်ပွဲတွေကြောင့် တောတောင်ထဲ ထွက်ပြေးနေရတဲ့ အင်စီယာန်ရွာသားတစ်ဦးက RFA ကို ပြောပါတယ်။

"လေယာဉ်နှစ်စီးနဲ့ ပစ်တယ်။ ပထမတစ်စီးက ငါးကြိမ်လောက် ပစ်တယ်။ နောက် တစ်စီးက ၁၀ ကြိမ်ကျော်လောက် ပစ်တယ်။ အင်စီယာန် ဘောလုံးကွင်းကနေ စပစ်တာ။ ရွာကိုပတ်ပြီး ပစ်သွားတာ။ ကျွန်တော်တို့ ပြည်သူတွေကတော့ တောထဲ ထွက်ပြေး သွားတယ်ဆိုတော့ ထိခိုက်တာမရှိဘူး။ နေအိမ်ထိတာလည်း မရှိဘူး"

ဒီနေ့မနက် ၆ နာရီကျော်ချိန်က ပူတာအိုကနေ တောလမ်းအတိုင်း တက်လာတဲ့ စစ်ကောင်စီ စစ်ကြောင်းနဲ့ ကေအိုင်အေ၊ PDF အဖွဲ့တွေအကြား လုံရှာယာန်နဲ့ တန်ဂျာ ကျေးရွာ ကြားမှာ တိုက်ပွဲဖြစ်ပွားခဲ့တယ်လို့ ဒေသခံတစ်ဦးက ပြောပါတယ်။

ဖေဖော်ဝါရီ ၁၈ ရက်က အင်စီယာန်ရွာအနီး စစ်ကောင်စီတပ်ရဲ့ ရှိန်ဂတ်ဘွမ်စခန်းကို KIA နဲ့ PDF ပူးပေါင်းတပ်တွေက ဝင်ရောက်တိုက်ခိုက်ခဲ့ပြီးနောက် ဒီနေ့ ငါးရက်မြောက်နေ့ အထိလည်း မြေပြင်တိုက်ပွဲတွေ ဆက်လက်ဖြစ်ပွားနေတယ်လို့ ပြောပါတယ်။

မြစ်ကြီးနား - ပူတာအို လမ်းပေါ်က လုံရှာယာန်၊ ဆွမ်ပီယာန်၊ အင်စီယာန် ရွာသုံးရွာက ဒေသခံ ခြောက်ထောင်ကျော် တောတောင်တွေထဲကို ထွက်ပြေးတိမ်းရှောင်နေကြရတယ် လို့လည်း ဆိုပါတယ်။

စစ်ကောင်စီတပ်တွေက ပူတာအိုမြို့ပေါ်နဲ့ မြစ်ကြီးနားဘက် သွားတဲ့လမ်းတွေကို ပိတ်ထားတဲ့အတွက် ဒေသခံတွေဟာ တောတောင်တွေထဲမှာပဲ ဒုက္ခရောက်နေကြရတယ် လို့ ပြောပါတယ်။

တောထဲမှာ ထွက်ပြေးတိမ်းရှောင်နေရတဲ့အတွက် အစားအသောက်၊ ဆေးဝါး၊ မိုးကာတွေက အစ အခက်အခဲတွေ ရှိနေသလို အခုလို လေယာဉ်နဲ့ ပစ်ခတ်တိုက်ခိုက်ခံရတဲ့အတွက် တောတောင်တွေထဲ နေရတာတောင် မလုံခြုံတော့ဘူးလို့လည်း စစ်ဘေးဒုက္ခသည် အမျိုးသမီးတစ်ဦးက ပြောပါတယ်။

ကချင်ပြည်နယ်မှာ စစ်ကောင်စီတပ်နဲ့ KIA တို့ ပြီးခဲ့တဲ့ ဖေဖော်ဝါရီ ၁ ရက်ကနေ ဒီနေ့အထိ တိုက်ပွဲပေါင်း အကြိမ် ၂၀ ကျော် ဖြစ်ပွားခဲ့ပြီး နောက်ထပ်လည်း စစ်ရေးတင်းမာမှုတွေ ရှိနေဆဲပဲလို့ KIO သတင်းနဲ့ ပြန်ကြားရေး တာဝန်ခံ ဗိုလ်မှူးကြီး နော်ဘူက RFA ကို ဖေဖော်ဝါရီ ၂၁ ရက် မနေ့က ပြောပါတယ်။

ကချင်ပြည်နယ်တစ်ခုလုံးမှာ စစ်အာဏာသိမ်းမှုနောက်ပိုင်း တစ်ကျော့ပြန် ဖြစ်ပွားလာတဲ့ တိုက်ပွဲတွေကြောင့် အိုးအိမ်စွန့်ခွာ ထွက်ပြေးရသူပေါင်း နှစ်သောင်းခန့်အထိ ရှိနေတယ်လို့ ဒုက္ခသည်အရေး ကူညီသူတွေက ခန့်မှန်းကြပါတယ်။

https://www.rfa.org/burmese/news/airstrike-in-putao-02222022021441.html

----

ပူတာအိုတိုက်ပွဲ စစ်ကောင်စီလေကြောင်းသုံးတိုက်ခိုက်

၂၂ ဖေဖော်ဝါရီ ၂၀၂၂

ကချင်ပြည်နယ် ပူတာအိုမြို့နယ်အတွင်းမှာ စစ်ကောင်စီတပ်နဲ့ KIA အကြား ဒီနေ့ ၂ နေရာမှာ တိုက်ပွဲဖြစ်ပွားခဲ့ပါတယ်။ ဆွမ်ပီယန်ရွာနားမှာဖြစ်တဲ့ တိုက်ပွဲမှာတော့ စစ်ကောင်စီတပ်က ဂျက်တိုက်လေယာဉ်နဲ့ ဗုံးကြဲတိုက်ခိုက်ခဲ့တယ်လို့ KIA ဘက်ကပြောပါတယ်။ လုံရှာယန်ရွာဘက်ကတိုက်ပွဲမှာလည်း လေကြောင်းရန်ကို စိုးရိမ်ပြီး ထောင်နဲ့ချီတဲ့ စစ်ပြေးဒုက္ခသည်တွေ တောတောင်လျှိုမြောင်တွေဘက်ကို ထပ်မံထွက်ပြေးနေကြပါတယ်။ ပူတာအိုဘက်က တိုက်ပွဲအခြေအနေနဲ့ပတ်သက်လို့ ရန်ကုန်ကလာတဲ့သတင်းကိုသားညွန့်ဦးက တင်ပြပေးထားပါတယ်။

မြစ်ကြီးနား- ပူတာအို ကားလမ်းမကြီးပေါ်က ပူတာအိုမြို့နဲ့ မဝေးတဲ့ လုံရှာယန်ကျေးရွာနဲ့ ဆွမ်ပီယန်ကျေးရွာအနီးက ရှိန်ဂတ်ဘွန်တပ်စခန်းနေရာတွေမှာ ဒီနေ့ ဖေဖော်ဝါရီ ၂၂ ရက်မှာ တိုက်ပွဲတွေဖြစ်ခဲ့ပါတယ်။ ဆွမ်ပီယန်ရွာအနီးတိုက် ပွဲအတွင်း စစ်ကောင်စီတပ်ဘက်က ဂျက်တိုက်လေယာဉ်နဲ့ လာရောက် ဗုံးကြဲတိုက်ခိုက်တာတွေ ရှိခဲ့ကြောင်း ကချင်တိုင်းရင်းသားလက်နက်ကိုင် KIA ရဲ့ ပြန်ကြားရေးတာဝန်ခံ ဗိုလ်မှူးကြီး နော်ဘူက VOA ကို ပြောပါတယ်။

“ဒီမနက်ပေါ့နော်။ လုံရှာယန်နဲ့ တန်ဂျာရွာ၊ အဲဒီကြားထဲမှာလည်း ထိတွေ့ရင်ဆိုင်တိုက်ပွဲ တခါဖြစ်တယ်ဆိုတာ သတင်းပို့လာတာ ရှိပါတယ်။ နောက် နေ့လယ် ၁၁ နာရီ ဝန်းကျင်လောက်ကျမှာပါ။ ရှိန်ဂတ်ဘွမ်မှာလည်း လေကြောင်းကနေ လာပြီးတော့ တိုက်ခိုက်တယ်၊ ဗုံးကြဲတယ်ဆိုတာ ကြားပါတယ်။ ကျနော် စုံစမ်းရတာကတော့ တကြိမ်ပဲဖြစ်ပါတယ်။ ဒါပေမယ့် ဂျက်လေယာဉ်ကတော့ နှစ်စီးလို့ ကြားရပါတယ်။ ”

ထိခိုက်မှုအခြေအနေကိုလောလောဆယ် မသိရသေးဘူးလို့ ဗိုလ်မှူးကြီး နော်ဘူက ပြောပါတယ်။

စစ်တပ်က လေကြောင်းက တိုက်ခိုက်ခဲ့တဲ့ ဆွမ်ပီယန်ကျေးရွာအနီး၊ ရှိန်ဂတ်ဘွန်စခန်းမှာ တိုက်ပွဲဖြစ်နေတာ ဒီနေ့ အင်္ဂါနေ့မှာဆို ၅ ရက်ရှိပြီဖြစ်ပါတယ်။ စစ်တပ်နဲ့ KIA တပ်တွေ နောက်ထပ်တိုက်ပွဲဖြစ်ခဲ့တာကတော့ လုံရှာယန်အနီးမှာဖြစ်ပါတယ်။ တိုက်ပွဲဟာ မနက် ၅ နာရီဝန်းကျင်လောက်က စတင်ပြီး ၁ နာရီနီးပါးလောက် ကြာမြင့်ခဲ့တာပါ။ ဖေဖော်ဝါရီလ ၁ ရက်နေ့ကတည်းက လုံရှာယန်ရွာအနီးမှာ တိုက်ပွဲဖြစ်ပွားနေတာကြောင့် ရွာသူ၊ ရွာသားအများစုဟာ တောတောင်တွေ ဘက်ကို ထွက်ပြေးပုန်းခိုနေကြရပါတယ်။

ဒီနေ့ တိုက်ပွဲဖြစ်ပွားချိန်မှာ ပိုပြီး ဘေးကင်းနိုင်မယ့် တောတောင်လျှိုမြောင်တွေဘက်ကို ထပ်မံတိမ်းရှောင်နေကြ ရကြောင်း ဒေသခံအမျိုးသမီးတဦးက ဗွီအိုအေကို ပြောပြပါတယ်။

“ဒီမနက် ၅ နာရီလောက်က ဟုတ်တယ်ဆရာ။ တနာရီလောက်ရှိမလား ခနလေးပဲ။ လုံရှာယန်နဲ့ တမိုင်ကျော်ကျော်လောက် ဝေးတယ်။ ရွာကနေပေါ့။ ဒါပေမယ့် အဲဒီမှာလည်း ရွာတော့ ရှိတယ်။ အခုက တောမှာ တောင်တက်နေတာ။ အဲဒါ လေယာဉ်တွေ ဗုံးတွေ အဲလိုမျိုးကြောက်လို့ လေ။ ဟိုတခေါက်ရွာမှာ ရွာလယ်မှာ အဲလို လက်နက်ကြီးတွေ ပစ်လို့လေ နော။ အခုက တောင်ကြိုတောင်ကြား တက်နေတယ်။”

အခုလို ပူတာအိုမြို့မှာ တိုက်ပွဲတွေ ပြင်းထန်နေတာကြောင့် KIA က မြစ်ကြီးနား- ပူတာအိုလမ်းကို လကုန်အထိ ပိတ်ထားလိုက်တယ်လို့ ဒေသခံတယောက်က ပြောပါတယ်။

ဖေဖော်ဝါရီလ ၁ ရက်နေ့ကစတင်ပြီး KIA ၊ PDF ပူးပေါင်းတပ်တွေက ပူတာအိုမြို့နယ်အတွင်းရှိ စစ်ကောင်စီတပ်စခန်း ၃ နေရာကို တိုက်ခိုက်ခဲ့ပါတယ်။ ၃ ရက်နေ့မှာတော့ ဆွမ်ပီယန်ကျေးရွာကို စစ်ကောင်စီဘက်က လေကြောင်းကနေ တိုက်ခိုက်ခဲ့တဲ့နောက် လုံရှာယန်နဲ့ ဆွမ်ပီယန်ကျေးရွာဘက်က ဒေသခံ အနည်းဆုံး ၇,၀၀၀ ကျော်ဟာ တောတောင်တွေအတွင်းမှာ ပုန်းရှောင်နေကြရပါတယ်။

စစ်ကောင်စီတပ်ဘက်က စစ်အင်အားတိုးမြှင့်နေတာကြောင့် လာမယ့်ရက်ပိုင်းတွေအတွင်း တိုက်ပွဲတွေဆက်ဖြစ်လာနိုင်တယ်လို့ KIA ဘက်ကသုံးသပ်ထားပါတယ်။

ဒီသတင်းနဲ့ပတ်သက်ပြီးမေးမြန်းနိုင်ဖို့ စစ်ကောင်စီပြောရေးဆိုခွင့်ရှိသူကို ဆက်သွယ်ခဲ့ပေမဲ့ ဆက်သွယ်လို့ မရသေးပါဘူး။

https://burmese.voanews.com/a/myanmarviolence-kachinfighting-kiakachin-voaburmese-လုံရွာယန◌-ပူတာအို-တနွ်န◌-ေနာ္ူ-စစ◌ေကာင္စီတပ◌-ဗိုအိုေအ-/6453669.html

----

ဖယ်ခုံတိုက်ပွဲ၌ စစ်ကောင်စီတပ် ၅ ဦးထက်မနည်းသေဆုံး၊ လက်နက်အချို့ PDF သိမ်းဆည်းရမိ

Published By DVB | 22 February, 2022

Photo : PDF Pekhon

ရှမ်းပြည်တောင်ပိုင်း ဖယ်ခုံမြို့ လွယ်ပါသာ ဘုရားတောင်နဲ့ ကုန်းဆုံးဘုရားတောင်တို့မှာ တပ်စွဲထားတဲ့ စစ်ကောင်စီတပ်ကို ဖယ်ခုံ PDF နဲ့ မဟာမိတ်အဖွဲ့က ဖေဖော်ဝါရီ ၂၂ ရက် ဒီကနေ့ မနက် ၆ နာရီလောက် တိုက်ခိုက်ခဲ့တာကြောင့် စစ်ကောင်စီတပ်ဖွဲ့ဝင် ၅ ဦးထက်မနည်း သေဆုံးတယ်လို့ ဖယ်ခုံ PDF က သတင်းထုတ်ပြန်ပါတယ်။

တိုက်ပွဲအတွင်း ဖယ်ခုံ PDF နဲ့ ပူးပေါင်းတပ်တို့က လက်နက်ကြီး BA 100 တလှည့်၊ MA နစ်လက်အပြင် ကျည်တွေနဲ့ စစ်သုံးပစ္စည်းတွေကို သိမ်းပိုက်ခဲ့တယ်လို့ ဆိုပါတယ်။

“လွယ်ပါတောင်ဆိုတာ ဖယ်ခုံမြို့ကနေ တမိုင်လောက်ရှိတဲ့ရွာပေ့ါ။ အဲဒီတောင်ပေါ်မှာ တပ်စွဲထားတဲ့တပ်ကို တပ်မ ၅၅ ရဲ့ လက်အောက် ခလရ ၇ လို့ သိရတယ်။ အဲဒီတပ်က တပ်စွဲထားတဲ့တပ်ကို ကျနော်တို့ ဖယ်ခုံ PDF က ဝင်တိုက်တာဗျာ။ သူတို့ရဲ့စခန်းထဲကို ဝင်ပစ်တာပေ့ါ။ စခန်းထဲအထိရောက်တယ်။ ကျနော်တို့စခန်းထဲ ရောက်တဲ့အချိန် သူတို့က စခန်းအပြင်ဘက်ကို သူတို့က ထွက်ပြေးတယ်။ ကျနော်တို့က သူတိုစခန်းတွင်းဘက်ကနေပြီး အပြင်ကို ထွက်ပြေးသွားတဲ့ စစ်ကောင်စီတပ်သားတွေနဲ့ ပြန်ပြီးတော့ တိုက်ကြတာပေ့ါ။”

တိုက်ပွဲကြောင့် ဖယ်ခုံ PDF က ရဲဘော် ၃ ဦးဒဏ်ရာရပြီး ၁ ဦးက စိုးရိမ်ရတဲ့ အခြေအနေရှိတယ်လို့ ဖော်ပြထားပါတယ်။

ဒီတိုက်ပွဲဖြစ်ပြီးနောက် ဖယ်ခုံဒေသတဝိုက်ကိုလည်း စစ်ကောင်စီက လက်နက်ကြီးတွေနဲ့ လှမ်းပြီး ပစ်ခတ်တိုက်နေတာလို့ ပြောပါတယ်။

https://burmese.dvb.no/archives/518394

မိုးဗြဲတိုက်ပွဲတွင် စစ်ကောင်စီတပ်သား ၆၀ ကျော်သေဆုံး၊ သံချပ်ကာကား ၂ စီး ပျက်စီး

Published By DVB | 22 February, 2022

ရှမ်းပြည်နယ်တောင်ပိုင်း မိုးဗြဲမြို့နယ်က ၆ ရက်တိုက်တာ တိုက်ပွဲအတွင်း စစ်ကောင်စီတပ်သား ၆၀ ကျော်သေဆုံးပြီး အများအပြားဒဏ်ရာရရှိခဲ့တယ်လို့ ကရင်နီအမျိုးသားများကာကွယ်ရေးတပ် (KNDF) က ထုတ်ပြန်ပါတယ်။

မိုးဗြဲမြို့နယ်မှာ ဖေဖော်ဝါရီ ၁၆ ရက်ကစပြီး စစ်ကောင်စီတပ် ထိုးစစ်ဆင်တာကြောင့် ကရင်နီပူးပေါင်းတပ်ဖွဲ့တွေနဲ့ တိုက်ပွဲပြင်းထန်နေတာပါ။

စစ်ကောင်စီတပ်က မိုးဗြဲမြို့အတွင်းမှာ တပ်စွဲထားပြီး မိုးဗြဲမြို့နဲ့ အနီးတဝိုက် လွယ်ယင်းမင်္ဂလာနဲ့ ဟိုက်ကွီဆည်စစ်ကြောင်း၊ မိုးဗြဲမြို့မစစ်ကြောင်း၊ လွိုင်ကော်ဘုရားဖြူစစ်ကြောင်း စုစုပေါင်း စစ်ကြောင်း ၃ ခုနဲ့ ထိုးစစ်ဆင်နေတာကြောင့် ကရင်နီပူးပေါင်းတပ်နဲ့တိုက်ပွဲဖြစ်ပွားခဲ့တာပါ။

ဖေဖော်ဝါရီ ၁၆ ရက်မှ ၂၁ ရက်နေ့အထိ မိုးဗြဲမြို့တိုက်ပွဲအတွင်း အတည်ပြုနိုင်တဲ့ စစ်ကောင်စီတပ်ဘက်က သေဆုံးစာရင်းမှာ ၆၁ ဦးဖြစ်ပြီး အများအပြားထိခိုက်မှုခဲ့ကြောင်းနဲ့ လက်နက်ငယ်တချို့ကို သိမ်းဆည်းရမိခဲ့တယ်လို့ KNDF ထုတ်ပြန်ချက်မှာ ဖော်ပြထားပါတယ်။

တိုက်ပွဲအတွင်း စစ်ကောင်စီတပ်ဘက်က တိုက်လေယာဉ်တွေ၊ သံချပ်ကာ အမြောက်ကားတွေအပြင် တာဝေးပစ်လက်နက်ကြီးနဲ့ တိုက်ခိုက်ခဲ့ပါတယ်။

ဇန်နဝါရီ ၁၆ ရက်မှ ၂၁ ရက်နေ့အထိ တိုက်လေယာဉ်၊ ရဟတ်ယာဉ်နဲ့ လေကြောင်းတိုက်ခိုက်မှု ၂၁ ကြိမ်ပြုလုပ်ခဲ့သလို မိုးဗြဲအခြေစိုက် ခမရ-၄၂၂၊ လွိုင်ကော်အခြေစိုက် ခလရ-၂၅၀နဲ့ ခလရ -၂၆၁၊ ဒီးမော့ဆိုမြို့နယ် အခြေစိုက် ခမရ - ၄၂၇ တို့က တာဝေးပစ် ၁၂၀ မမ၊ ၈၀ မမ အမြောက်တွေနဲ့ တစ်နေ့ကို အကြိမ် ၁၀၀ လောက် ပစ်ခတ်ခဲ့တယ်လို့ ဖော်ပြပါတယ်။

ဒ့ါအပြင် မိုးဗြဲမြို့ ဝါရီဆူးဖလိုင် တိုက်ပွဲအတွင်း ဖေဖော်ဝါရီ ၁၇ ရက်က စစ်ကောင်စီရဲ့ သံချပ် ကာကား ၂ စီးနဲ့ ၁၉ ရက်မှာလည်း လက်နက်ခဲယမ်းထောက်ပို့ကား ၃ စီးကို ကရင်နီ ပူးပေါင်းတပ်ဖွဲ့တွေက တိုက်ခိုက်မီးရှို့ဖျက်ဆီးနိုင်ခဲ့တယ်လို့ ဆိုပါတယ်။

မိုးဗြဲမြို့နဲ့ ဝါရီဆူးဖလိုင်ကျေးရွာတိုက်ပွဲအတွင်း စစ်ကောင်စီတပ်က ဝါရီဆူးဖလိုင်နဲ့ ဝီသဲကူးကျေးရွာတွေက နေအိမ်တွေကို မီးရှို့ဖျက်ဆီးခဲ့သလို ဝါရီဆူးဖလိုင် ရွာသားတချို့ကိုလည်း ဖမ်းဆီးပြီး လူသားဒိုင်းအဖြစ်အသုံးပြုခဲ့တယ်လို့ KNDF ထုတ်ပြန်ချက်မှာ ဖော်ပြပါတယ်။

ဒ့ါအပြင် စစ်ကောင်စီဘက်က မိုးဗြဲမြို့နဲ့ အနီးတဝိုက် ကျေးရွာတွေကို လက်နက်ကြီးတွေနဲ့ ပစ်ခတ်ခဲ့တာကြောင့် အရပ်သားပြည်သူ ၁၀ ဦးထက်မနည်း သေဆုံးခဲ့တယ်လို့ ဆိုပါတယ်။

တိုက်ပွဲအတွင်း KNDF ရဲဘော် ၈ ဦးနဲ့ ပြည်သူ့ကာကွယ်ရေးမဟာမိတ်တပ်ဖွဲ့ဝင်ရဲဘော်တချို့ ကျဆုံးခဲ့ရကြောင်းလည်း ဖော်ပြထားပါတယ်။

https://burmese.dvb.no/archives/518433

ရှမ်းပြည်နယ် မိုးဗြဲနဲ့ ဖယ်ခုံတဝိုက်တိုက်ပွဲပြင်းထန်

၂၂ ဖေဖော်ဝါရီ ၂၀၂၁

ရှမ်းပြည်နယ်နဲ့ ကယားပြည်နယ်နယ်စပ် မိုးဗြဲမြို့နယ် လွယ်ရင် မင်္ဂလာကျေးရွာတဝိုက်မှာ စစ်ကောင်စီတပ်နဲ့ ပြည်သူ့ကာကွယ်ရေးတပ်တွေ တိုက်ပွဲပြင်းထန်ခဲ့ပါတယ်။ တိုက်ပွဲအတွင်း စစ်တပ်ဘက်က လေကြောင်းတိုက်ခိုက်မှုတွေပါလုပ်ခဲ့တယ်လို့ ဒေသခံတွေက ပြောပါတယ်။ မိုးဗြဲနယ်ထဲမှာ တိုက်ပွဲပြင်းထန်နေတာ ဒီနေ့ဆိုရင် ၇ ရက်ဆက်တိုက် ရှိနေပါပြီ။ လေယာဉ်နဲ့ပစ်ခတ်မှုတွေကြောင့် အိုးအိမ်စွန့်ခွာ ဘေးလွတ်ရာကို ထွက်ပြေးနေကြတဲ့ ဒေသခံတွေ နေထိုင်စားသောက်ရေး အခက်အခဲတွေ

ဖြစ်နေပါတယ်။ ရှမ်းပြည်နယ်ထဲက တောင်ကြီးခရိုင် ဖယ်ခုံမြို့နယ်မှာလည်း ဒီနေ့ မနက်ပိုင်းက တိုက်ပွဲ ၂ ကြိမ်ဖြစ်ပွားခဲ့ပါတယ်။ ရှမ်းပြည်နယ်ထဲက တိုက်ပွဲတွေအကြောင်း ရန်ကုန်ကလာတဲ့ သတင်းတွေကို နန်းလောဝ်က တင်ပြပေးထားပါတယ်။

ပြည်သူ့ကာကွယ်ရေးပူးပေါင်းတပ်တွေနဲ့ စစ်ကောင်စီတပ်တွေအကြား လွန်ခဲ့တဲ့ ၇ ရက်ထဲက နေ့စဉ်ရက်ဆက် တိုက်ပွဲ ပြင်းထန်နေတဲ့ မိုးဗြဲမြို့နယ်မှာ ဖေဖော်ဝါရီ ၂၂ ရက် ဒီနေ့မနက်ပိုင်းက တိုက်ပွဲပြင်းထန်ခဲ့ပါတယ်။ မိုးဗြဲမြို့နယ် လွင်ရင်းမင်္ဂလာကျေးရွာတဝိုက်မှာ မနက်ပိုင်းက လက်နက်ကြီး လက်နက်ငယ် ဆက်တိုက် ပစ်ခတ်နေတယ်လို့ ဒေသခံတဦးက ဗွီအိုအေကို ပြောပါတယ်။

“မနေ့ည ညမိုးချုပ်ချိန်လည်း ကြားတယ်။ နောက် ဒီမနက်လည်း ပစ်ခတ်မှုတွေ ရှိပါတယ်။ အခုလေးတင်လည်း ဖြစ်ပါတယ်။ လက်နက်ကြီးလည်းပစ်တယ်။ လက်နက်ငယ်တွေလည်း ပစ်တယ်ပေါ့နော်။ အိမ်မီးလောင်တာလည်း တွေ့ရတယ်။ မီးခိုးတွေ ထူနေတာတွေ့ရတယ်။ မိုးဗြဲမြို့တောင်ဘက် အဲ့ဒီ လွယ်ရင်းမင်္ဂလာကျေးရွာတွေ ရှိတယ်။ အဲ့ဘက်တကျောတွေပေါ့နော်။ အဲဒီဘက်တကျောမှာ အခုလေးတင်လည်း ပစ်ခတ်တယ်။ နောက်ပိုင်းက စစ်ကောင်စီတွေက ရက်တိုင်းလိုလိုသူတို့ လေကြောင်းတိုက်ခိုက်မှုတွေ တော်တော်လေးပြုလုပ်လာကြတာပေါ့နော်။ မနေ့ညလည်း တိုက်ပွဲဖြစ်တယ်။ ဒီမနေ့ညဖြစ်တာလည်း လေကြောင်းလိုင်းတွေ သုံးတာပေါ့နော်။ ခါတိုင်းနေ့လည်း သူတ့ုိသုံးတာ၊ ရက်တိုင်းလိုလိုသုံးပါတယ်။ သူတို့က ပိုပိုပြီးမှ ပြုလုပ်လာတဲ့ အချက်တွေပေါ့နော်။”

တနင်္လာနေ့ညတုန်းကလည်း ဝါရီဆူးဖလိုင်ကျေးရွာ၊ ဝီသဲကူးကျေးရွာတွေဘက်မှာ တိုက်ပွဲတွေ ပြင်းထန်ခဲ့ပြီး စစ်တပ် က စစ်လေယာဉ်တွေနဲ့ ဗုံးကြဲ ပစ်ခတ်တိုက်ခိုက်ခဲ့တယ်လို့ ပြောပါတယ်။ အခုရက်ပိုင်း မိုးဗြဲတိုက်ပွဲတွေအတွင်း စစ်တပ်က တင့်ကားတွေအပါအဝင် အင်အားအမြောက်အများနဲ့တိုက်ခိုက်တဲ့အပြင် လေကြောင်းကနေပါ တိုက်ခိုက်နေတာဖြစ်တယ်လို့ ဒေသခံတွေက ပြောပြပါတယ်။ စစ်ကောင်စီတပ်တွေ တပ်စွဲနေရာယူထားတဲ့ ဝါရီဆူးဖလိုင်ကျေးရွာမှာ နေ့စဉ် နေအိမ်မီးလောင်နေတာ မြင်ရပေမယ့် မီးမငြိမ်းနိုင်ဘူးလို့ ဒေသခံက ပြောပါတယ်။

“စစ်ကောင်စီ ဒီဝါရီဆူးဖလိုင်းရွာထဲမှာ တပ်စွဲနေတာကိုးနော်။ ဝင်လို့ကို မရဘူးပေါ့နော်။ ဒါပေမယ့် တော်တော်များများကို (နေအိမ်မီး) လောင်မယ်လို့ ကျနော် ထင်တာပေါ့နော်။ အဲ့မှာ အိမ်ခြေက ၂၀၀ ကျော်ပေါ့နော်။ ထက်ဝက်ကျော်လောက် လောင်မယ်လို့ ကျနော် ခန့်မှန်းကြည့်လို့ရတာပေါ့နော်။ ဒီလောင်တာတော့ ရက်တိုင်းလိုလိုလောင်တာပေါ့နော်။”

ဖေဖော်ဝါရီ ၁၆ ရက်နေ့ကတည်းက မိုးဗြဲနယ်မှာ တိုက်ပွဲတွေ စတင်ခဲ့ပြီး ဒီနေ့အထိ ၇ ရက် ဆက်တိုက် နေ့စဉ် ဖြစ် ပွားနေတာပါ။ တရက်ထက်တရက် တိုက်ပွဲနေရာတွေ ကျယ်လာပြီး စစ်ဘေးဒုက္ခသည်တွေအတွက် ခိုလှုံဖို့ နေရာ အခက်အခဲဖြစ်တဲ့ အပြင် စားရေးသောက်ရေး အကူအညီတွေလည်း လိုအပ်နေတာလို့ နောက်ထပ် ဒေသခံတဦးက ပြောပါတယ်။

“ဒီမှာတိုက်ပွဲလည်း ပြင်းထန်နေတော့ ခိုလှုံဖို့ နေရာလည်း ကျနော်တို့အတွက် ခက်ခဲနေတယ်ပေါ့နော်။ အဲ့ဆို စားဝတ်နေရေးတွေကလည်း ပိုခက်လိမ်မယ်ပေါ့။”

တိုက်ပွဲတွေကြောင့် မိုးဗြဲမြို့နယ်မှာ ထောင်နဲ့ ချီတဲ့ ဒေသခံတွေ ဘေးလွတ်ရာကျေးရွာတွေနဲ့ တောတောင်တွေထဲ ထွက်ပြေးတိမ်းရှောင်နေကြရပြီး စစ်ပြေးဒုက္ခသည်တွေ ဆင်းရဲဒုက္ခအမျိုးမျိုးကြုံနေကြရပါတယ်။

မိုးဗြဲမြို့နယ်ဘက်မှာ တိုက်ပွဲတွေဖြစ်နေသလို ဖယ်ခုံမြို့ လွယ်ပါသာဘုရားတောင်နဲ့ ကုန်းဆုံဘုရားတောင်တို့မှာ ဒီနေ့ မနက်ပိုင်းက တိုက်ပွဲ ၂ ကြိမ်ဖြစ်ပွားခဲ့ပါတယ်။ စစ်ကောင်စီတပ်တွေ တပ်စွဲနေရာယူထားတဲ့ စခန်းတွေကို ဒေသခံပြည်သူ့ကာကွယ်ရေး ပူးပေါင်းတပ်တွေနဲ့ ဝင်ရောက်တိုက်ခိုက်ခဲ့ပြီး အပြန်လှန်ပစ်ခတ်မှု ဖြစ်ပွားခဲ့တယ်လို့ ဖယ်ခုံ ပြည်သူ့ကာကွယ်ရေးတပ် တာဝန်ရှိသူ တဦးက ဗွီအိုအေကို ပြောပါတယ်။

“လွယ်ပါသာဘုရားတောင်ပေါ်မှာ ဒီဟိုဟာ တပ်မ ၅၅ လက်အောက်ခံ ကလောတပ်က ခလရ ၇ ကနေပြီးတော့ အဲဒီမှာ ထိုင်နေတယ်လေ။ အင်အားကတော့ ၂၀ ကျော်လောက်ရှိမယ်ထင်တယ်။ အဲ့ဒီမှာ မိုးလင်းတာနဲ့ ၆ နာရီအချိန်မှာသူတို့စခန်းထဲ အလစ်ငိုက်ဝင်ပြီးတော့ ကျနော်တို့က ထိုးဖောက်ဝင်ပြီးတော့ အဲ့ဒီမှာ တိုက်ပွဲအနီးကပ်ဖြစ်ကြတာဗျ။ စစ်ကောင်စီတပ်ကတော့ အနီးကပ်တွေ့ရတဲ့ အလောင်းတွေကတော့ ၅ ဦးထက်တော့ မနည်းဘူး ရှိတယ်၊ နောက်ပြီး ဒဏ်ရာရတဲ့လူလည်း အများအပြားရှိတယ်။”

ထိခိုက်သေဆုံးမှုကိုတော့ ဗီအိုအေက သီးခြားအတည်မပြုနိုင်ပါဘူး။ ဒီတိုက်ခိုက်မှုတွေအတွင်း စစ်တပ်ဘက်က လက်နက်နဲ့ ကျည်ဆံတချို့ စစ်သုံးပစ္စည်းတွေ အနည်းငယ် သိမ်းဆည်းရမိခဲ့တယ်လို့လည်းပြောပါတယ်။ လတ်တလော မိုးဗြဲနဲ့ ဖယ်ခုံ တိုက်ပွဲနဲ့ ပတ်သတ်လို့ စစ်ကောင်စီဘက်က တစုံတရာ ထုတ်ပြန်တာ မရှိသေးပါဘူး။

https://burmese.voanews.com/a/myanmarmilitarycoup-myanmarviolence-shanfighting-voaburmese-မိုးဗြဲ-ဖယ္ခုံ-လြယ္ပင◌္-ဝါရီဆူး-စစ◌္ေကာင္စီတပ◌္-ဗီြအိုေအ-pdf/6453906.html

----

သံတွဲအကျဉ်းထောင်တွင်း ကျဆုံးခဲ့သည့် ၂ နှစ်သမီးအပါအဝင် အပြစ်မဲ့ကျဆုံးပြည်သူ ၁၅၆၆ ဦးရှိလာ

Published By DVB | 22 February, 2022

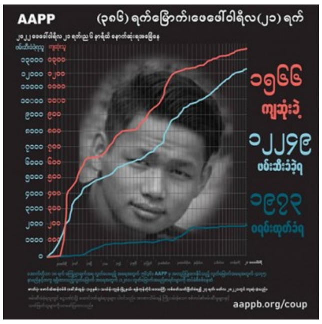

မြန်မာနိုင်ငံမှာ မတရားအာဏာသိမ်းကာလ ၁ နှစ်ကျော်အကြာ စစ်ကောင်စီတပ်တွေရဲ့ အကြမ်းဖက်ပစ်ခတ်သတ်ဖြတ်မှုကြောင့် အပြစ်မဲ့ကျဆုံးပြည်သူ ၁၅၆၆ ယောက်နဲ့ ဖမ်းဆီး ထိန်းသိမ်းခံရသူပေါင်း ၁၂၂၄၉ ယောက်ထိ ရှိလာခဲ့ပြီလို့ နိုင်ငံရေးအကျဉ်းသားများကူညီစောင့်ရှောက်ရေးအသင်း (အေအေပီပီ) က ထုတ်ပြန်ပါတယ်။

ဒီစာရင်းဟာ ပြီးခဲ့တဲ့ ၂၀၂၁ ခုနှစ်၊ ဖေဖော်ဝါရီ ၁ ရက်မှ ၂၀၂၂ ခုနှစ်၊ ဖေဖော်ဝါရီ ၂၁ ရက်အထိ အေအေပီပီက ကောက်ယူမှတ်တမ်းပြုစုထားတာဖြစ်ပြီး အမှန်တကယ်ကျဆုံးသူတွေဟာ ဒီထက်ပိုနိုင်တယ်လို့ ဖော်ပြထားပါတယ်။

နွေဦးတော်လှန်ရေးကာလအတွင်း ဒီနေ့အထိ ၉၂၃၆ ယောက် လက်ရှိချုပ်နှောင်ခံထားရဆဲဖြစ်ပြီး အဲဒီထဲက ၇၁၉ ယောက်ကတော့ ထောင်ဒဏ်ချမှတ်ခံထားရပါတယ်။

ပြစ်ဒဏ်ကျခံရသူတွေထဲက အသက် ၁၈ နှစ်အောက် ကလေး ၂ ယောက်အပါအဝင် ၄၅ ယောက်ကတော့ သေဒဏ်ချမှတ်ခံထားရတယ်လို့ ဆိုပါတယ်။

ဖမ်းဝရမ်းထုတ်ခံထားရတာကြောင့် တိမ်းရှောင်နေသူ ၁၉၇၃ ယောက်ထဲက မျက်ကွယ် သေဒဏ်ချမှတ်ခြင်းခံထားရသူ ၃၉ ယောက်အပါအဝင် ၁၁၈ ယောက်ကတော့ မျက်ကွယ် ပြစ်ဒဏ်ချခံထားရပြီး သေဒဏ်ချမှတ်ခံထားရသူ စုစုပေါင်း ၈၄ ယောက် ရှိပြီဖြစ်ပါတယ်။

ဖေဖော်ဝါရီ ၁၉ ရက်မနက်ပိုင်းက စစ်ကိုင်းတိုင်းဒေသကြီး၊ ကန့်ဘလူမြို့နယ်အတွင်းက ပေလယ်ကျေးရွာကို စစ်သားတွေနဲ့ ပျူစောထီးတွေ ဝင်ရောက်စီးနင်းခဲ့ပြီး လက်နက်ကြီးတွေနဲ့ ပစ်ခတ်တာကြောင့် ရွာတောင်ပိုင်းက နေအိမ်တစ်လုံးမှာ ပုန်းခိုနေတဲ့ မိသားစုဝင် ၃ ယောက်ဖြစ်ကြတဲ့ အသက် ၄၀ ကျော်အရွယ် ဒေါ်သန်းနွယ်၊ သားဖြစ်သူ ၂၇ နှစ်အရွယ် ကို ချမ်းငြိမ်းအောင်နဲ့ သမီးဖြစ်သူ ၂၂ နှစ်အရွယ် မဖူးဖူး၊ တခြားရွာသား ၁ ယောက်ဖြစ်ကြတဲ့ ဦးချစ်ကောင်းတို့ဟာ နေရာတင် ကျဆုံးသွားခဲ့ကြောင်း သိရှိရပါတယ်။ ဒ့ါအပြင် ကျေးရွာအတွင်း အကြမ်းဖက်စစ်အုပ်စုက ပစ်ခတ်တာကြောင့် အဆိုပါမိသားစုဝင် ၃ ယောက်ရဲ့ အိမ်ထောင်ဦးစီးဖြစ်သူ အသက် ၅၀ ကျော်အရွယ် ဦးသိန်းဇော်နဲ့ ၈ တန်းကျောင်းသား မောင်ဟိန်းကိုဦးတို့လည်း ကျဆုံးသွားခဲ့ကြောင်း သိရှိရပါတယ်။

ရခိုင်ပြည်နယ်၊ သံတွဲမြို့မှာ အကြမ်းဖက်မှုတိုက်ဖျက်ရေးဥပဒေနဲ့ ဖမ်းဆီးထိန်းသိမ်းခံထားရတဲ့ မငြိမ်းအိဖြိုးကျော်ရဲ့ သမီးဖြစ်သူ အသက် ၂ နှစ်အရွယ်ရှိ မရွှေယွန်းအိမ်ဟာ ဖေဖော်ဝါရီလ ၁၇ ရက်ည ၁၁ နာရီအချိန် သံတွဲအကျဉ်းထောင်ထဲမှာ သေဆုံးသွားခဲ့ကြောင်း သိရှိရပါတယ်။ မရွှေယွန်းအိမ်ဟာ ကျန်းမာရေးအခြေအနေကြောင့် ခွဲစိတ်ထားရတဲ့ ကလေးငယ်ဖြစ်ပြီး အကျဉ်းထောင်တွင်း အခြေအနေတွေကြောင့် သေဆုံးသွားရတာလို့ သိရှိရပါတယ်။

အရပ်ဘက်အဖွဲ့အစည်းတွေက ခေါင်းဆောင်တွေ၊ အရပ်သားတွေ၊ တက်ကြွလှုပ်ရှားသူတွေ၊ သတင်းသမားတွေ၊ CDM လှုပ်ရှားနေတဲ့ ဝန်ထမ်းတွေ စတဲ့ နယ်ပယ်အသီးသီးမှ ဘယ်သူမဆို ဖမ်းဆီး၊ ထိန်းသိမ်း၊ တရားစွဲဆိုခံထားရတာတွေနဲ့ ပတ်သက်လို့ နွေဦးတော်လှန်ရေးကာလအတွင်း ကျဆုံးသွားသူတွေရဲ့ အချက်အလက်တွေကိုသိရှိပါက အေအေပီပီကို ဆက်သွယ်အသိပေး အကြောင်းကြားနိုင်ပါတယ်။ဒ့ါအပြင် ကျဆုံးအချက်အလက်တွေကို ဖော်ပြပါ fatality-data@aappb.org အီးမေးလ်နဲ့ အဖမ်းအဆီးအချက်အလက်တွေကို detention-data@aappb.org အီးမေးလ်တွေဆီလည်း တိုက်ရိုက်ပေးပို့ ဆက်သွယ်အကြောင်းကြားနိုင်ကြောင်း အသိပေးထားပါတယ်။

https://burmese.dvb.no/archives/518357

OIC က ကြိုးကိုင်နေ၍ အမှုကို လက်မခံသင့်ဟု ICJ တွင် စစ်ကောင်စီကိုယ်စားလှယ်ပြော

By ဧရာဝတီ | 22 February 2022

မြန်မာနိုင်ငံအပေါ် ဂမ်ဘီယာနိုင်ငံက စွဲဆိုထားသောအမှုတွင် နောက်ကွယ်၌ အစ္စလာမ်နိုင်ငံများ ပူးပေါင်းဆောင်ရွက် ရေးအဖွဲ့ (OIC) က ကြိုးကိုင်နေသဖြင့် အမှုကို လက်မခံသင့်ကြောင်း အာဏာသိမ်းမြန်မာ စစ်ကောင်စီ၏ ကိုယ်စား လှယ်က အပြည်ပြည်ဆိုင်ရာ တရားရုံး (ICJ) တွင် ပြောကြားသည်။

ဖေဖော်ဝါရီလ ၂၁ ရက်က နယ်သာလန်နိုင်ငံ The Hague တွင် ပြုလုပ်သည့် မြန်မာနိုင်ငံက ရိုဟင်ဂျာများအပေါ် လူမျိုးတုန်းသတ်ဖြတ်သည်ဆိုသော ဂမ်ဘီယာက မြန်မာအပေါ်စွဲဆိုထားသော အမှုဆိုင်ရာ ကြားနာပွဲတွင် မြန်မာ စစ်ကောင်စီငှားရမ်းထားသော ဗြိတိန်အခြေစိုက် ဥပဒေပညာရှင် ရှေ့နေများက ပြောဆိုခြင်းဖြစ်သည်။

အဆိုပါကြားနာပွဲကို စစ်ကောင်စီခန့် အပြည်ပြည်ဆိုင်ရာ ပူးပေါင်းဆောင်ရွက်ရေးဝန်ကြီး ဦးကိုကိုလှိုင်၊ ရှေ့နေချုပ် ဒေါ်သီတာဦးတို့ ဦးဆောင်သည့် ကိုယ်စားလှယ်အဖွဲ့က လူကိုယ်တိုင်တက်ရောက်ခဲ့ခြင်းဖြစ်သည်။

မြန်မာစစ်ကောင်စီ၏ ရှေ့နေတဦးဖြစ်သူ Christopher Staker က“ဥပဒေအရဆိုရင် နိုင်ငံတကာ အဖွဲ့အစည်း တခု ကနေ သူတို့ ကြိုးဆွဲရာကမယ့် အဖွဲ့ဝင်နိုင်ငံတစ်နိုင်ငံကို အသုံးချပြီး၊ ဒီအမှုကို တရားရုံးမှာတင်သွင်း လာတာမျိုးက မဖြစ်သင့်ပါဘူး။ ဒီပြောကြားချက်နဲ့ ပက်သက်လို့၊ ဂမ်ဘီယာနိုင်ငံဘက်က ခိုင်လုံတဲ့ အကြောင်းပြချက်ပေးတာ မရှိသေးပါဘူး” ဟု ဆိုသည်။

ယင်းအပြင် မြန်မာနိုင်ငံသည် လူမျိုးတုံးသတ်ဖြတ်မှု တားဆီးရေး ဂျီနီဗာကွန်ဗန်းရှင်း သဘောတူစာချုပ်ကို လက်မှတ် ရေးထိုးထား သော်လည်း အဆိုပါစာချုပ်တွင် သက်ဆိုင်ရာ နိုင်ငံအစိုးရ၏ သဘောတူညီချက်မရှိဘဲ အရေးယူ ဆောင်ရွက်ခွင့်မရစေရန် ပြဋ္ဌာန်းထားကြောင်း မြန်မာစစ်ကောင်စီ၏ ရှေ့နေများက ထောက်ပြသည်။

အာဏာသိမ်း စစ်ကောင်စီ၏ နိုင်ငံတကာ ပူးပေါင်းဆောင်ရွက်ရေး ဝန်ကြီး ဦးကိုကိုလှိုင်ကလည်း “ICJ တရားရုံး အနေ နဲ့ ဒီအမှုကို စစ်ဆေးစီရင်ခွင့်မရှိဘူးလို့ မြန်မာနိုင်ငံဘက်က လျှောက်လဲနေတာဟာ၊ ဂမ်ဘီယာနိုင်ငံဘက်က တင်သွင်း တဲ့ ဒီအမှုအတွက် အဖြေမရှိတဲ့ သဘောမဟုတ်ပါဘူး။ မြန်မာနိုင်ငံ အစိုးရအနေနဲ့ ရခိုင်ပြည်နယ် မြောက်ပိုင်းမှာ ကာလရှည်ကြာရှိနေတဲ့ ပြဿနာတွေကို ဖြေရှင်းဖို့ သံန္နိဋ္ဌာန် ချမှတ်ပြီး ဆောင်ရွက်နေပါတယ်” ဟု တရားရုံးတွင် ထွက်ဆိုသည်။

မြန်မာစစ်ကောင်စီနှင့်အပြိုင် ICJ တွင် မြန်မာနိုင်ငံကိုယ်စားပြု ထွက်ဆိုခွင့်ရရေးကြိုးပမ်းခဲ့သည့် မြန်မာအမျိုးသား ညီညွတ်ရေးအစိုးရ (NUG) ကလည်း ICJ ၌ စစ်ကောင်စီကိုယ်စားလှယ်များ ထွက်ဆိုနေစဉ်မှာပင် အွန်လိုင်းမှတဆင့် သတင်းစာရှင်းလင်းပွဲ တရပ်ပြုလုပ်ခဲ့သည်။

အဆိုပါ သတင်းစာရှင်းလင်းပွဲတွင် အာဏာသိမ်းမြန်မာစစ်ကောင်စီကို အမှုနှင့်ပတ်သက်ပြီး မြန်မာနိုင်ငံကိုယ်စားပြု လက်ခံထွက်ဆိုခွင့်ပြုသည့်အပေါ် ကန့်ကွက်ကြောင်း ၊ ICJ ၏ ဆုံးဖြတ်ချက်များကို NUG က စောင့်ကြည့်နေကြောင်း NUG လူ့အခွင့်အရေးဝန်ကြီး ဦးအောင်မျိုးမင်းက ပြောသည်။

NUG နိုင်ငံခြားရေးဝန်ကြီး ဒေါ်ဇင်မာအောင်ကလည်း ICJ ၌ မြန်မာစစ်ကောင်စီ၏ ကိုယ်စားလှယ်အဖွဲ့ လာရောက် ထွက်ဆိုနေခြင်း သည် နိုင်ငံတော်ကို ကိုယ်စားပြုခွင့်မရှိသူများက လာရောက်ကိုယ်စားပြုနေခြင်းသာဖြစ်ကြောင်း မှတ်ချက်ပေးသည်။

“ကျမတို့တိုင်းပြည်ထဲမှာ အာဏာသိမ်းပြီးနောက် ဖြစ်နေတဲ့ ပြဿနာက ဘာလဲဆိုတော့ တိုင်းပြည်ကို State ဆိုတဲ့၊ နိုင်ငံတော်ကို ဘယ်သူကိုယ်စားပြုသလဲဆိုတဲ့ပြဿနာ။ အဲဒီတော့ ICJ ကိုယ်နှိုက်ကိုက နိုင်ငံတော်ကို တရားစွဲထား တာဖြစ်တယ်။ စစ်တပ်ဆိုတဲ့ မင်းအောင်လှိုင်ကို တရားစွဲထားတာမဟုတ်ဘူး။ Case ကိုယ်နှိုက်ကိုက မြန်မာနဲ့ ဂမ်ဘီယာနဲ့ဖြစ်နေတာ State ဆိုတာဖြစ်တယ်ပေါ့နော်။ အဲဒီတော့ စစ်တပ်ဆိုတာ State ထဲက institution တခုဖြစ်တဲ့အတွက် ဘယ်စစ်တပ်ကမှ ကိုယ်စားပြုခွင့်မရှိဘူး။ တကယ့်တကယ်ကျတော့ – ဘယ် ပရော်ဖက်ရှင်နယ်စစ်တပ်ကမှ နိုင်ငံတော်ကို ကိုယ်စားပြုလို့မရဘူး” ဟု ဒေါ်ဇင်မာအောင်က ပြောသည်။

ICJ တရားသူကြီးဥက္ကဋ္ဌ Joan E donoghue ကမူ စစ်ကောင်စီကို တရားရုံး တက်ရောက်ခွင့်ပေးခြင်းသည် ICJ အနေနှင့် အစိုးရအဖြစ် အသိအမှတ် ပြုပေးခြင်းမဟုတ်ဘဲ နိုင်ငံကိုယ်စားပြုတက်ရောက်ခွင့်ပြုခြင်းသာ ဖြစ်ကြောင်း တရားရုံးကြားနာပွဲမစမီတွင် ပြောဆိုထားသည်။

တရားရုံးကြားနာပွဲကို The Hague တွင် လေးရက်တာ ပြုလုပ်မည်ဖြစ်ပြီး လာမည့်ဖေဖော်ဝါရီလ ၂၅ ရက်တွင် မြန်မာဘက်က ဒုတိယအကြိမ် လျှောက်လဲမည်ဖြစ်သည်။

ယင်းနောက် ဖေဖော်ဝါရီလ ၂၃ ရက်နှင့် ၂၈ ရက်တို့တွင် ဂမ်ဘီယာနိုင်ငံ ကိုယ်စားပြု ဥပဒေပညာရှင်များက လျှောက်လဲချက်ပေးမည်ဖြစ်ကြောင်း ICJ ၏ ထုတ်ပြန်ချက်အရသိရသည်။

https://burma.irrawaddy.com/news/2022/02/22/250077.html

ကုလနိုင်ငံတွေ မြန်မာစစ်တပ်ကို လက်နက် ရောင်းနေကြောင်း အစီရင်ခံစာထွက်

2022.02.22

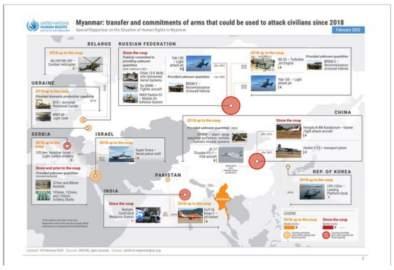

Photo - UN

မြန်မာနိုင်ငံမှာ အရပ်သားတွေကို တိုက်ခိုက်နေတဲ့စစ်တပ်ကို အားပေးရာရောက်တဲ့ လက်နက်ပစ္စည်း တင်ပို့ရောင်းချနေတာတွေ ချက်ချင်းရပ်အောင် လုံခြုံရေးကောင်စီကနေ ဆွေးနွေးဆုံးဖြတ်ဖို့ မြန်မာနိုင်ငံ ဆိုင်ရာ လူ့အခွင့်အရေး အထူးကိုယ်စားလှယ် မစ္စတာတွမ်အန်ဒရူးက ဒီနေ့တိုက်တွန်းလိုက်ပါတယ်။

ကုလသမဂ္ဂအဖွဲ့ဝင် နိုင်ငံတွေက မြန်မာစစ်တပ်ကို လက်နက်ရောင်းနေတယ်လို့ အမည်ပေးထားတဲ့ စာမျက်နှာ ၄၀ ပါတဲ့ အစီရင်ခံစာသစ်တစေစောင်ကို မစ္စတာအန်ဒရူးက ကုလသမဂ္ဂလူ့အခွင့်အရေး ကောင်စီမှာတင်သွင်းလိုက်တာပါ။

မြန်မာစစ်တပ်ဟာ လုံခြုံရေးကောင်စီ အဖွဲ့ဝင်နိုင်ငံတွေ ဖြစ်တဲ့ တရုတ်နဲ့ ရုရှားဆီကရော၊ ကုလသမဂ္ဂ အဖွဲ့ဝင်ဖြစ်တဲ့ အိန္ဒိယ၊ ဘယ်လာရုစ်၊ ယူကရိန်း၊ အစ္စရေးလ်၊ ဆားဘီးယား၊ ပါကစ္စတန်နဲ့ တောင်ကိုးရီးယားနိုင်ငံတွေဆီကနေ လက်နက်ပစ္စည်းတွေ ဝယ်ယူရရှိနေတယ်လို့ သူ့ရဲ့ အစီရင်ခံစာမှာ ထောက်ပြထားပါတယ်။

တရုတ်၊ ရုရှားနဲ့ ဆားဘီးယားဟာ စစ်တပ်အာဏာမသိမ်းခင်ကရော၊ အာဏာသိမ်းပြီးတဲ့နောက်မှာပါ စစ်လက်နက်ပစ္စည်းတွေ ရောင်းချတင်ပို့ခဲ့ပြီး၊ ကျန်တဲ့နိုင်ငံတွေကတော့ ၂၀၁၈ ခုနှစ်ကနေ စစ်တပ် အာဏာမသိမ်းခင်ထိ ရောင်းပေးခဲ့တယ်လို့ သူ့ရဲ့အစီရင်ခံစာမှာ ဖော်ပြထားပါတယ်။

လက်နက်တွေဟာ အရပ်သားတွေကိုသတ်ဖြတ်ဖို့ဆိုတာ ယုံမှားသံသယဖြစ်စရာမလိုတဲ့အတွက် မြန်မာကို လက်နက်မရောင်းသင့်တဲ့အကြောင်း၊ မြန်မာစစ်တပ်ရဲ့ ကြမ်းကြုတ်ရက်စက်မှုတွေ ရပ်အောင် စလုပ်ရမှာကတော့ စစ်လက်နက်ပစ္စည်း ပိတ်ပင်တားမြစ်ဖို့သာ ဖြစ်တဲ့အကြောင်းနဲ့ လက်နက်ပိတ်ပင်ဖို့ ကမ္ဘာကြီးကနောက်ကျလေလေ၊ မြန်မာပြည်မှာ ကလေးတွေအပါအဝင် အရပ်သားတွေ ပိုအသတ်ခံရလေ ဖြစ်နေတယ်လို့ မစ္စတာအန်ဒရူးက ပြောပါတယ်။

ပြီးခဲ့တဲ့နှစ် အာဏာသိမ်းပြီးကတည်းက မြန်မာစစ်တပ်ရဲ့အကြမ်းဖက်လုပ်ရပ်တွေထင်ထင် ရှားရှားပေါ်ပေါက်နေပေမယ့်၊ လုံခြုံရေးကောင်စီ အဖွဲ့ဝင်တွေဖြစ်တဲ့ တရုတ်နဲ့ရုရှားဟာ ဂျက်တိုက်လေယာဉ်တွေ၊ သံချပ်ကာကားတွေ ရောင်းချတင်ပို့ခဲ့သလို၊ နောက်ထပ်လည်း ရောင်းဦးမယ့်အကြောင်း ကတိပေးထားတယ်လို့ ဆိုပါတယ်။

အဲဒါအပြင် ဆားဘီးယားအစိုးရကလည်း လောင်ချာတွေ၊ လက်နက်ကြီးကျည်တွေ မြန်မာစစ်တပ်ကို ရောင်းဖို့ဆုံးဖြတ်ခဲ့တယ်လို့ ထောက်ပြပါတယ်။

မြန်မာကို စစ်လက်နက်ပစ္စည်း ရောင်းချတင်ပို့တာ တားဆီးဖို့၊ ကုလသမဂ္ဂက အဖွဲ့ဝင်နိုင်ငံတွေကို ပြီးခဲ့တဲ့နှစ် ဇွန်လက တိုက်တွန်းတဲ့ဆုံးဖြတ်ချက် ချခဲ့ပါတယ်။

အဲဒီဆုံးဖြတ်ချက်ကိုလည်း မြန်မာပြည်သူတွေ၊ အရပ်ဖက် အဖွဲ့အစည်းတွေနဲ့ နိုင်ငံတကာ လူ့အခွင့်အရေးအဖွဲ့တွေက ကြိုဆိုခဲ့ပါတယ်။

ဒါပေမဲ့ လိုက်နာဆောင်ရွက်ဖို့ ပျက်ကွက်ခဲ့ကြတဲ့အတွက် အမျက်ဒေါသထွက်စရာလည်း ဖြစ်ခဲ့ကြတယ်လို့ ဆိုပါတယ်။

ဒါကြောင့် အရပ်သားတွေကို သတ်ဖြတ်နေတဲ့ စစ်လက်နက်ပစ္စည်းတွေ မြန်မာကိုရောင်းချတင်ပို့တာ တားမြစ်ပိတ်ပင်မယ့် ဆုံးဖြတ်ချက်ကို လုံခြုံရေးကောင်စီအနေနဲ့ ့စဉ်းစားဆုံးဖြတ်သင့်ပြီလို့ မြန်မာနိုင်ငံဆိုင်ရာ လူ့အခွင့်အရေးအထူးကိုယ်စားလှယ် မစ္စတာတွမ်အန်ဒရူးက တိုက်တွန်းလိုက်ပါတယ်။

https://www.rfa.org/burmese/news/un-tom-andrew-urges-security-council-to-stop-weapons-fueling-spike-in-myanmar-junta-02222022070623.html

----

စစ်ကောင်စီဝန်ကြီးများအပါအဝင် လူပုဂ္ဂိုလ် ၂၂ ဦးနှင့် ကုမ္ပဏီလုပ်ငန်း ၄ ခုကို အီးယူ ပိတ်ဆို့ဒဏ်ခတ်

Published By DVB | 22 February, 2022

မြန်မာစစ်ကောင်စီဝန်ကြီးတွေ၊ စစ်တပ်အရာရှိကြီးတွေ၊ ရွေးကောက်ပွဲကော်မရှင်အဖွဲ့ဝင်တွေ အပါအဝင် လူပုဂ္ဂိုလ် ၂၂ ယောက်နဲ့ စစ်တပ်ဒေါက်တိုင် ကုမ္ပဏီလုပ်ငန်း ၄ ခုကို ပစ်မှတ်ထား ပိတ်ဆို့ ဒဏ်ခတ်လိုက်တယ်လို့ အီးယူ ဥရောပသမဂ္ဂက ဖေဖော်ဝါရီ ၂၁ ရက်မှာ ကြေညာပါတယ်။

မြန်မာနိုင်ငံမှာ စစ်တပ်အာဏာသိမ်းပြီးနောက် လူ့အခွင့်အရေးချိုးဖောက်မှုတွေပိုမိုဖြစ်ပွားနေပြီး သေကျေပျက်စီးမှုအခြေအနေ ဆက်လက်ဆိုးဝါး နေတာကြောင့် ဥရောပကောင်စီအနေနဲ့ မြန်မာစစ်အုပ်စုကို စတုတ္ထ အကြော့ ပိတ်ဆို့ဒဏ်ခတ်အရေးယူမှုတွေ ထပ်လုပ်လိုက်တာလို့ ဆိုပါတယ်။

ဒဏ်ခတ်အရေးယူခံရသူတွေအထဲမှာ စစ်ကောင်စီအဖွဲ့ဝင် ဦးရွှေကြိမ်၊ စစ်ကောင်စီခန့် ဝန်ကြီးတွေဖြစ်တဲ့ ဦးအောင်နိုင်ဦး၊ ဦးချာလီသန်း၊ ဒေါ်သက်သက်ခိုင်၊ ဦးမောင်မောင်အုန်း၊ စစ်ကောင်စီလက်အောက်ခံ ပြည်ထောင်စုရွေးကောက်ပွဲကော်မရှင်အဖွဲ့ဝင်တွေ၊ မြန်မာစစ်တပ် အဆင့်မြင့်အရာရှိကြီးတွေဖြစ်တဲ့ ဒုဗိုလ်ချုပ်ကြီး တေဇကျော် (အမှတ်(၁)စစ်ဆင်ရေးအထူးအဖွဲ့မှူး) ၊ ဒုဗိုလ်ချုပ်ကြီး အောင်ဇော်အေး (အမှတ် (၂) စစ်ဆင်ရေး အထူးအဖွဲ့မှူး) နဲ့ အရှေ့ပိုင်းတိုင်းစစ်ဌာနချုပ်တိုင်းမှူး ဗိုလ်ချုပ် နီလင်းအောင်တို့ လည်းပါဝင်ပါတယ်။

ဒါ့အပြင် စစ်တပ်ရဲ့ ဒေါက်တိုက်ကုမ္ပဏီတွေဖြစ်တဲ့ ဦးတေဇရဲ့ ထူးကုမ္ပဏီအုပ်စု၊ IGE (International Group of Enterpreneurs), ကုမ္ပဏီလုပ်ငန်းအုပ်စု၊ အမှတ် ၁ သတ္တုတွင်းလုပ်ငန်းနဲ့ မြန်မာ့ရေနံနဲ့သဘာဝဓာတ်ငွေ့လုပ်ငန်း (MOGE)တို့ လုပ်ငန်း ၄ ခုလည်း ပိတ်ဆို့ဒဏ်ခတ်တဲ့အထဲ ပါဝင်ပါတယ်။

အခုထပ်မံအရေးယူလိုက်တာအပါအဝင် အီးယူကပိတ်ဆို့ဒဏ်ခတ်အရေးယူထားသူစုစုပေါင်း ၆၅ ယောက်နဲ့ ကုမ္ပဏီလုပ်ငန်းပေါင်း ၁၀ ခုရှိသွားပြီး အရေးယူခံရသူတွေအနေနဲ့ ပိုင်ဆိုင်မှုတွေကို ထိန်းချုပ်တာ၊ ဝင်ငွေရလမ်းတွေကို တားမြစ်တာ၊ အီးယူပိုင်နက်အတွင်း ဝင်ရောက်ဖြတ်သန်း ခရီးသွားလာခွင့်ပိတ်ပင်တာတွေ ခံရမှာ ဖြစ်ပါတယ်။

https://burmese.dvb.no/archives/518320

EU ၏ အရေးယူပိတ်ဆို့မှုအသစ်အပေါ် စောင့်ကြည့်လေ့လာသည့် အဖွဲ့အစည်းများ ကြိုဆို

ဖေဖော်ဝါရီ ၂၂ရက်၊ ၂၀၂၂ခုနှစ်။ ကေအိုင်စီ

Photo: Internet

ဥရောပသမဂ္ဂ(EU)က စစ်ကောင်စီ ဝင်ငွေရလမ်းကြောင်းဖြစ်သည့် မြန်မာ့ရေနံနှင့် သဘာဝဓါတ်ငွေ့လုပ်ငန်း(MOGE) အပြင် အခြားသောလုပ်ငန်းကုမ္ပဏီများနှင့် လူပုဂ္ဂိုလ်များအပေါ် ယမန်နေ့က အရေးယူ ပိတ်ဆို့မှုအသစ် ချမှတ်လိုက် ခြင်းအပေါ် ၎င်းအရေးကိစ္စကို စောင့်ကြည့်လေ့လာနေကြသည့် အရပ်ဖက်အဖွဲ့အစည်းများက ကြိုဆိုထောက်ခံလိုက် ကြသည်။

စစ်ကောင်စီ၏ အကြီးမားဆုံး ဝင်ငွေလမ်းကြောင်းဖြစ်သည့် မြန်မာ့ရေနံနှင့် သဘာဝဓါတ်ငွေ့လုပ်ငန်း(MOGE) အပြင် International Group of Entrepreneurs (IGE) ကုမ္ပဏီ၊ အမှတ်(၁) သတ္တုတွင်းလုပ်ငန်း၊ ထူးအုပ်စုကုမ္ပဏီလုပ်ငန်း အပါအဝင် ကုမ္ပဏီ ၄ခုနှင့် အာဏာသိမ်း စစ်ကောင်စီအုပ်စုဝင် ၂၂ဦးကို ဥရောပသမဂ္ဂက စီးပွားရေးအရ ပိတ်ဆို့လိုက် ခြင်းအပေါ် Justice for Myanmar အဖွဲ့မှ ထောက်ခံကြိုဆိုကြောင်း ယနေ့ ထုတ်ပြန်ကြေညာထားသည်။

ထုတ်ပြန်ချက်တွင် ပြောခွင့်ရ ရတနာမောင်က “ဒီ အရေးယူပိတ်ဆို့မှုအသစ်ကို ကျမတို့ ကြိုဆိုတယ်။ ဒီအကြမ်းဖက် စစ်အုပ်စုဆီကို စီးဝင်နေတဲ့ ရေနံနဲ့ သဘာဝဓါတ်ငွေ့လုပ်ငန်းက ဝင်ငွေတွေကို ရပ်တန့်ဖို့ တစ်နှစ်ကျော်ကြာ စည်းရုံးလှုံ့ ဆော်ပြီးတဲ့နောက်မှာ အခုလို MOGEကို ရွေးချယ်ပိတ်ဆို့လိုက်တဲ့အပေါ်မှာ မြန်မာအပြင် ကမ္ဘာတလွှာမှာရှိတဲ့ ကျမတို့ အောက်ခြေ တက်ကြွလှုပ်ရှားသူတွေအတွက် သမိုင်းဝင် အောင်မြင်မှုတစ်ခုဖြစ်ပါတယ်။”ဟု ထုတ်ပြန်ချက်တွင် ပြော ဆိုထားသည်။

သို့သော် EU ၏ အရေးယူပိတ်ဆို့မှုသည် မြန်မာစစ်အုပ်စုအတွက် စီးပွားရေးလုပ်ငန်းများကို ယခင်အတိုင်း ဆက်လက် မလုပ်ဆောင်နိုင်ကြောင်းကို ခိုင်မာသော သတင်းစကား ပေးပို့ခြင်းဖြစ်သော်လည်း လုံလောက်မှု မရှိသေးဘဲ အခြား သော အမေရိကန်၊ ဂျပန် ကဲ့သို့သောနိုင်ငံများအနေဖြင့်လည်း MOGE နှင့် စစ်တပ်ထိန်းချုပ်ထားသည့် စီးပွားရေးလုပ် ငန်းများနှင့် ၎င်းတို့၏ သိသာထင်ရှာသော ပါဝင်ဆက်နွယ်မှုများကို ယခုလို လိုက်ပါ ပိတ်ဆို့အရေးယူရမည်ဖြစ်ကြောင်း လည်း Justice for Myanmar က ဆက်လက် ပြောဆိုသည်။

အဆိုပါ သဘာဝဓာတ်ငွေ့လုပ်ငန်းများမှ စစ်တပ်အနေဖြင့် တစ်နှစ်ကို ဝင်ငွေဒေါ်လာ သန်းထောင်ချီပြီး ရရှိနေကြောင်း နိုင်ငံတကာ ဆော်ဩလှုပ်ရှားသူများက ထောက်ပြပြောဆိုနေကြချိန်တွင် ယခုလို အရေးယူပိတ်ဆို့မှု ထွက်ပေါ်လာခြင်း ဖြစ်သည်။

စစ်ကောင်စီဝင်ငွေရရှိနေသည့် MOGE နှင့် အမှတ်(၁) သတ္တုတွင်းလုပ်ငန်းအပြင် ပိတ်ဆို့မှုစာရင်းတွင် ဦးအောင်သောင်း ၏သားများဖြစ်သော မိုးအောင်၊ နေအောင်နှင့် ပြည့်အောင်တို့ပိုင်ဆိုင်သော IGE ကုမ္ပဏီ၊ ဦးတေဇပိုင် ထူးကုမ္ပဏီတို့မှာ လည်း ပိတ်ဆို့ဒဏ်ခတ် အရေးယူခံလိုက်ရခြင်းဖြစ်သည်။

EU ၏ ဒဏ်ခတ်ပိတ်ဆို့မှုအရ အရေးယူခံလိုက်ရသော စစ်ကောင်စီ အုပ်စုဝင် ၂၂ဦးမှာ ဝန်ကြီးအဖြစ် ခန့်အပ်ခံထားရ သော ဦးအောင်နိုင်ဦး၊ ချာလီသန်း၊ ဒေါ်သက်သက်ခိုင်၊ ဦးမောင်မောင်အုန်းနှင့် အကြမ်းဖက် စစ်ကောင်စီဝင် ရွှေကြည်၊ UEC အဖွဲ့ဝင်များဖြစ်သည့် အောင်မိုးမြင့်၊ သန်းထွန်း၊ အောင်လွင်ဦး၊ အောင်စောဝင်း၊ သန်းဝင်း၊ စောဘလှိုင်၊ စိုးစိုးဦး၊ သန်းဦး၊ ဘရန်ရှောင်၊ မြင့်ဦး၊ ခင်မောင်ဦး၊ နုမြဇန်၊ မြင့်သိန်းနှင့် ဘမောင်တို့ ပါဝင်သလို စစ်တပ်ဘက်မှ အရာရှိများဖြစ် သည့် အမှတ်(၁) ကစထမှူး တေဇကျော်၊ တိုင်းမှူး နေလင်းအောင်၊ အမှတ်(၂) ကစထမှူး အောင်ဇော်အေးတို့လည်း ပါဝင်ကြောင်း သိရှိရသည်။

အလားတူ မြန်မာပြည်၏ ငြိမ်းချမ်းရေးလုပ်ငန်းစဉ်များကို စောင့်ကြည့်လေ့လာနေသည့် ကရင်ငြိမ်းချမ်းရေးအထောက် အကူပြုကွန်ယက်-KPSN ၏ ပြောခွင့် နော်ဝါးခုရှီးကလည်း EU ၏ အရေးယူမှုအသစ်အပေါ် ထောက်ခံကြိုဆိုကြောင်း ယခုလို ပြောသည်။

၎င်းက "ဒီလို ရေနံနဲ့ သဘာဝဓါတ်ငွေ့လုပ်ငန်းတွေကို အရေးယူပိတ်ဆို့ဖို့ ကျမတို့ ဟိုအရင်ကတည်းက ဆော်ဩလာခဲ့ တာကြာပြီ။ အခုလို ကြားရတော့ အရမ်းဝမ်းသာတယ်။ ဒီလုပ်ငန်းတွေကလည်း အရပ်သားတွေအပေါ် အကြမ်းဖက် လုပ်ရပ်တွေ ကျူးလွန်နေတဲ့ စစ်ကောင်စီအတွက် ဝင်ငွေအကြီးကြီးရနေတဲ့ လမ်းကြောင်းတွေဖြစ်တယ်။"ဟု ကေအိုင် စီသို့ ပြောဆိုသည်။

လက်ရှိ EU ၏ အရေးယူပိတ်ဆို့မှု ချမှတ်လိုက်ခြင်းအပေါ် ဥရောပအဖွဲ့ဝင်နိုင်ငံများအနေဖြင့် လိုက်နာဆောင်ရွက်သွား မှသာ အရေးယူပိတ်ဆို့မှုမှာ အသက်ဝင်နိုင်မည်ဖြစ်သောကြောင့် ဥရောပနိုင်ငံများအနေဖြင့် အရေးယူ ပိတ်ဆို့မှုများအ ပေါ် လိုက်ပါလုပ်ဆောင်သွားရန် လိုအပ်ကြောင်းလည်း နော်ဝါးခုရှီးက ဆက်ပြောသည်။

မြန်မာနိုင်ငံ၏ စီးပွားရေး ရင်းနှီးမြှုပ်နှံမှုများမှ နာမည်ကြီး စီးပွားရေးလုပ်ငန်းများဖြစ်သော Total Energies, Chevron, Petronas, Mitsubishi Corporation and Woodside ကုမ္ပဏီလုပ်ငန်းများအနေဖြင့် နိုင်ငံအတွင်းမှ ထွက်ခွာတော့ မည်ဖြစ်ကြောင်း ကြေညာပြီးနောက် ယခုလို EU ၏ ပိတ်ဆို့အရေးယူမှုအသစ် ပေါ်ထွက်လာခဲ့ခြင်းဖြစ်သည်။

အဆိုပါ နိုင်ငံတကာ စံချိန်စံနှုန်းနှင့် လူ့အခွင့်အရေးကို လေးစားလိုက်နာသော ကုမ္ပဏီများ မြန်မာပြည်စီးပွားရေးလုပ် ငန်းများမှ ထွက်ခွာမည့်အပေါ် ကြိုဆိုထောက်ခံကြသော်လည်းပဲ ၎င်းကုမ္ပဏီလုပ်ငန်းများအစား စံနှုန်းနိမ့်ပြီး လူ့အခွင့် အရေး လေးစားလိုက်နာမှု အားနည်းသော အခြားကုမ္ပဏီလုပ်ငန်းများ အစားထိုး ဝင်ရောက်လာမည့်အပေါ် စိုးရိမ်နေ ကြသူများလည်း ရှိသည်။

https://kicnews.org/2022/02/eu-၏-အရေးယူပိတ်ဆို့မှုအသစ/

မြန်မာစစ်ကောင်စီကို ရုရှားနဲ့တရုတ်လက်နက်ထောက်ပံ့မှု ကုလကိုယ်စားလှယ်ဝေဖန်

၂၂ရက် ဖေဖော်ဝါရီ၊ ၂၀၂၂

အာဏာသိမ်း စစ်ကောင်စီဟာ မြန်မာအရပ်သားပြည်သူတွေကို တိုက်ခိုက်ဖြိုခွင်းရာမှာသုံးဖို့ ဂျက်တိုက်လေယာဉ်တွေနဲ့ သံချပ်ကာကားတွေကို ရုရှားနဲ့တရုတ်လို ပြည်ပနိုင်ငံတွေကနေ လက်ခံရရှိနေတယ်လို့ မြန်မာ့လူ့အခွင့်အရေးဆိုင်ရာ ကုလအထူးကိုယ်စားလှယ်က ပြောပါတယ်။

"စစ်အာဏာသိမ်းပြီးကတည်းက စစ်ကောင်စီရဲ့ ရက်စက်ကြမ်းကြုတ်တဲ့ ရာဇဝတ်မှုကျူးလွန်တာတွေ သက်သေအထောက်အထား ရှိနေပေမယ့် ကုလသမဂ္ဂ လုံခြုံရေးကောင်စီအဖွဲ့ဝင်တွေဖြစ်တဲ့ တရုတ်နဲ့ ရုရှားနိုင်ငံတို့က ဂျက်တိုက်လေယာဉ်တွေ၊ သံချပ်ကာကားတွေ တော်တော်များများ စစ်ကောင်စီကို ကူပေးနေတယ်" လို့ ကြေညာချက်မှာ ဖော်ပြထားပါတယ်။ "အဲဒီလိုပဲ ဆားဘီးယားနိုင်ငံကလဲ ဒုံးကျည်တွေ အမြောက်တွေကို မြန်မာစစ်အစိုးရဆီ တင်ပို့ဖို့ ခွင့်ပြုထားတယ်"လို့ သူက ဆိုပါတယ်။

ဒီလို လက်နက်ထောက်ပံ့မှုတွေကို ရပ်ဆိုင်းပေးဖို့ ကုလသမဂ္ဂလုံခြုံရေးကောင်စီကို ကုလသမဂ္ဂရဲ့ မြန်မာ့ လူ့အခွင့် အရေး ဆိုင်ရာ အထူးကိုယ်စားလှယ် Thomas Andrews က တောင်းဆိုခဲ့ပါတယ်။

"အရပ်သားပြည်သူတွေကိုသတ်ဖို့ သုံးတဲ့လက်နက်တွေ မြန်မာနိုင်ငံကို ကူညီ ထောက်ပံ့မှု မပေးသင့်ဘူး" လို့ သူက အလေးအနက်ပြောကြားခဲ့ပါတယ်။

စစ်တပ်ရဲ့ ရေနံနဲ့ သဘာဝ ဓာတ်ငွေ့၊ နိုင်ငံခြားငွေလဲလှယ်မှုတွေ ဖြတ်တောက်ဖို့ကိုလဲ သူက တိုက်တွန်းထားသလို စစ်ကောင်စီဆီက သစ်နဲ့ ရှားပါးတွင်းထွက်ပစ္စည်းလို သယံဇာတတွေ ဝယ်ယူတာတွေ မလုပ်ဖို့ ပြည်နယ်နဲ့ ပုဂ္ဂလိက လုပ်ငန်းရှင်တွေကို ကုလအထူးကိုယ်စားလှယ် Thomas Andrews တားမြစ် တောင်းဆိုထားပါတယ်။

https://burmese.voanews.com/a/unmyanmar-myanmarviolence-tomandrews-voaburmese-အာဏာသိမ◌္းစစ◌္ေကာင္စီ-ဂ်က္တုိက◌္ေလယာဥ◌္-သံခ်ပ္ကာကား-တ႐ုတ◌္-႐ုရွား-တြမ္အင္ဒ႐ူးစ◌္-ဗီြအိုေအ/6453766.html

----

ဖက်ဒရယ်ပြည်ထောင်စုတည်ဆောက်ရေးကို PPST အနေဖြင့် တတ်နိုင်သည့်လမ်းဖြင့် ကြိုးပမ်းဆောင်ရွက်မည်

By SHAN - February 22, 2022

လက်ရှိ နိုင်ငံရေး အထွေထွေ အကျပ်တည်း ဖြေရှင်းနိုင်ရေးကို အားလုံးပါဝင်တဲ့ နိုင်ငံရေး ဆွေးနွေးပွဲများ ကျင်းပခြင်းမှတဆင့် ဖက်ဒရယ်ပြည်ထောင်စုတည်ဆောက်ရေးကို PPST အနေဖြင့် တတ်နိုင်သည့်လမ်းများဖြင့် ကြိုးပမ်းဆောင်ရွက်သွားမည် ဖြစ်ကြောင်း PPST ဦးဆောင်မှု အလုပ်အဖွဲ့ခေါင်းဆောင် နိုင်အောင်မင်း က အဖွင့်မိန့်ခွန်းတွင် ပြောကြားလိုက်သည်။

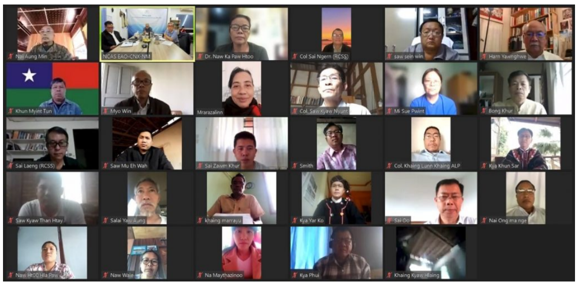

တနိုင်ငံလုံး ပစ်ခတ် တိုက်ခိုက်မှု ရပ်စဲရေး သဘောတူစာချုပ်ကို လက်မှတ်ရေးထိုးထားသည့် တိုင်းရင်းသားလက်နက်ကိုင် တော်လှန်ရေး အဖွဲ့အစည်းများ (NCA-S-EAO) ၏ ငြိမ်းချမ်းရေး လုပ်ငန်းစဉ် ဦးဆောင်အဖွဲ့ PPST အစည်းအဝေးကို ယနေ့ ဖေဖော်ဝါရီ ၂၂ ရက် မနက်ပိုင်းတွင် စတင်ကာ Video Conferencing ဖြင့် ကျင်းပကြောင်း သိရသည်။

PPST အနေဖြင့် နိုင်ငံရေး ဆွေးနွေးပွဲ ပုံစံအသစ်ကို ဆွေးနွေးညှိနှိုင်း ချမှတ်သွားမှာဖြစ်ကြောင်းလည်း PPST ဦးဆောင်မှု အလုပ်အဖွဲ့ခေါင်းဆောင် နိုင်အောင်မင်းက ဆိုသည်။

လာမည့် မတ်လ နှောင်းပိုင်းတွင် ကျင်းပရန် ရည်ရွယ်ထားသည့် NCA-S-EAO ၏ စတုတ္ထ ညီလာခံ (ဒုတိယပိုင်း) ကျင်းပနိုင်ရေးအတွက် ညီလာခံ ကြိုတင်ပြင်ဆင်ရေးကော်မတီ လုပ်ငန်းဆောင်ရွက်ချက် တင်ပြသည့်အပေါ် ဆွေးနွေးသွားမည် ဟုလည်း သိရသည်။

တစ်ဖက်မှာလည်း တိုက်ပွဲများကြောင့် အတိဒုက္ခအမျိုးမျိုးကြုံတွေ့နေရသည့် စစ်ရှောင်များအတွက် ဆက်လက်အကူအညီပေးနိုင်ရန် ကိုလည်း ဆွေးနွေးသွားမည်ဟု သိရသည်။

https://burmese.shannews.org/archives/27072

နေရပ်ပြန်ခဲ့သည့် မိုင်းယော်စစ်ရှောင်တစ်ဦး ဆေးရုံတွင် ထပ်မံသေဆုံး

By SHAN - February 22, 2022

သျှမ်းပြည်မြောက်ပိုင်း လားရှိုးမြို့နယ် မိုင်းယော်တိုက်နယ်တွင် စစ်ရှောင်နေရပ်ပြန်ချိန် ရှော့တိုက်မိုင်း နင်းမိသည့် စစ်ရှောင် (၅)ဦးထဲမှ (၁)ဦး ထပ်မံသေဆုံးသွားကြောင်း စုံစမ်းသိရှိရသည်။

အဆိုပါ သေဆုံးသွားသည့် စစ်ရှောင်အမျိုးသမီးသည် လွန်ခဲ့သည့် ဖေဖော်ဝါရီ ၁၉ ရက်နေ့က လားရှိုးဆေးရုံတွင် ဒဏ်ရာ ပြင်းထန် ရရှိခဲ့ပြီးနောက် သေဆုံးသွားကြောင်း သိရသည်။
"စစ်ဘေးရှောင်တွေထဲမှာ ၃ ယောက်သေပြီး ၅ ယောက် ဒဏ်ရာရရှိခဲ့တယ်။ အခုက ဒဏ်ရာရထားတဲ့ (၅)ယောက် ထဲမှာ တစ်ဦးက ထပ်သေဆုံးသွားတယ်။ သူက ဒဏ်ရာရရှိထားတာ ပြင်းထန်တော့ မခံနိုင်တော့လို့ သေဆုံးသွားတာ။ ကျန်တဲ့ (၄)ယောက်လည်း ဆေးရုံမှာ ကုသနေသေးတယ်" ဟု မိုင်းယော်တိုက်နယ်တွင် နေထိုင်သည့် အမျိုးသားတစ်ဦးက ပြောသည်။

လားရှိုးဆေးရုံတွင် ဆေးကုသနေဆဲဖြစ်သည့် စစ်ဘေးရှောင် (၄)ဦးထဲမှ (၂)ဦးမှာ ကျန်းမာရေးအခြေနေ စိုးရိမ်ရကြောင်း၊ တိုက်ပွဲကြောင့် ကလေးငယ်က စ သေဆုံးနေရပြီး ပြည်သူများလည်း ဒုက္ခရောက်ရှိနေရသဖြင့် တိုက်ပွဲကို ရပ်တန့်ပေးရန်အတွက် ဒေသခံများက တောင်းဆိုလိုက်သည်။

"ကျနော်တို့ မိုင်းယော်တိုက်နယ်ဘက်မှာဆိုရင် လုံခြုံရေးမရှိတော့ဘူး။ လက်နက်ကိုင်တပ်ဖွဲ့တွေကိုလည်း တောင်းဆိုချင်တယ်။ ကျနော်တို့ ပြည်သူတွေက လက်နက်မရှိဘူး။ ပြည်သူက သူတို့ရဲ့ ကြားထဲကနေ သေဆုံးသွားနေရတယ်။ ကျနော်တို့ ပြည်သူတွေလည်း ဒုက္ခတွေရောက်တယ်။ ဖြစ်နိုင်ရင်တော့ တိုက်ပွဲကို ရပ်တန့်ပေးစေချင်တယ်" ဟု မိုင်းယော်မြို့ ဒေသခံများက ပြောသည်။

ဖေဖော်ဝါရီ ၁၇ ရက်နေ့တွင် မိုင်းယော်စစ်ဘေးရှောင်များက နေရပ် ပြန်ချိန်တွင် လမ်းတစ်ဝက်၌ ရှော့တိုက်မိုင်းနင်းမိပြီး ကလေးတစ်ဦး အပါအဝင် (၃)ဦး သေဆုံးသွားပြီး (၅)ဦး ဒဏ်ရာရရှိခဲ့သည်။

လက်ရှိ မိုင်းယော်တိုက်နယ်အတွင်း တိုက်ပွဲဖြစ်ပွားနေသည့် အဖွဲ့များမှာ စစ်ကောင်စီတပ် နှင့် မြောက်ပိုင်းမဟာမိတ် (TNLA, MNDAA, AA) တပ်ဖွဲ့များဖြစ်ကြောင်း သိရသည်။

https://burmese.shannews.org/archives/27085